Ecos de la tierra

Sudoeste bonaerense - Este rionegrino - Provincia de La Pampa
Canal de comunicación para un proyecto de integración regional

© TODOS LOS DERECHOS COMPARTIDOS

AÑO 3 | Nº 16 | Septiembre de 2019

- Periódico mensual -
Publicación gratuita

PRONUNCIAMIENTO DE ORGANIZACIONES DE CAMPESINOS

¿Es momento de hablar de la reforma agraria integral?

La Federación Nacional Campesina (FNC), el Frente Agrario Evita, el Movimiento de Trabajadores Excluidos y el Movimiento Campesino Liberación emitieron un comunicado que refleja la posición de numerosas productoras y productores de los alimentos que llegan a las mesas de las familias argentinas. (Pág. 8)

INFORME SIAT

Perspectivas productivas para el extremo sur bonaerense septiembre–diciembre

El Sistema de Información y Alerta Temprana (SIAT) del Sudoeste Bonaerense es un organismo técnico especializado que se encarga de recolectar, procesar y analizar datos para comunicar y difundir información relevante para la toma de decisiones de los diversos actores intervinientes en los sistemas productivos de la región. (Pág. 4 y 5)

EN MENDOZA

Primer Congreso de Agroecología

El evento estuvo a cargo de la recientemente conformada Sociedad Argentina de Agroecología, y se llevó a cabo en la Facultad de Ciencias Agrarias de la Universidad Nacional de Cuyo, del 18 al 20 de setiembre de 2019. (Pág. 3)

PLAN SANITARIO AVÍCOLA

Higiene y prevención

El médico veterinario del INTA Luján Pablo Barbano plantea que lo fundamental en la crianza de aves es evitar la instauración de las enfermedades infecciosas, de manera tal que se debe reforzar la profilaxis de las mismas. (Pág. 6)

COMPRAS COMUNITARIAS

En tambos familiares

Familias de la zona oeste del conurbano bonaerense pudieron acceder a la compra de leche a pequeños productores de General Rodríguez. (Pág. 2)

RETIRE SU EJEMPLAR GRATIS

// ecosdelatierra@ecodias.com.ar

COMERCIO JUSTO CON APOYO DEL INTA

Impulsan compras comunitarias a tambos familiares

// Familias de la zona oeste del conurbano bonaerense pudieron acceder a la compra de leche a pequeños productores de General Rodríguez.

La vinculación entre productores y consumidores sin intermediarios se generó desde la Agencia de Extensión Rural (AER) del Instituto Nacional de Tecnología Agropecuaria (INTA) de Moreno, Provincia de Buenos Aires.

El responsable de la Agencia Moreno, Gustavo Lattanzio, comentó que las familias que adquirieron la leche participaron del ciclo de capacitaciones de procesos de elaboración de productos lácteos, organizado por el INTA y el Colegio Fahy, en el marco del Programa Prohuerta Alimentación Saludable (Ministerio de Salud y Desarrollo Social de la Nación). "Esta compra les permitió acceder a leche de calidad, a buen precio, directo de un productor zonal, para poder seguir con la producción de todo lo aprendido en las capacitaciones como quesos y dulce de leche".

Al mismo tiempo, Lattanzio manifestó que los productores participan de un Grupo Cambio Rural (Ministerio de Agricultura, Ganadería y Pesca/INTA), cuyo promotor asesor es Santiago Simonato. "Algo muy valioso fue la articulación entre los programas Cambio Rural y Prohuerta que impulsamos desde la Agencia y lograr poner en práctica las cadenas cortas de comercialización de lácteos".

Simonato destacó la articulación entre los programas que permitió esta primera compra, y así promover que "productores de mediana escala comercialicen su producción a precios competitivos. Ello repercute no sólo en la economía inmediata, son que les sirve como herramienta para negociar mejores precios con las usinas".

"La comercialización es una de las demandas que tienen los pequeños productores, abrir un nuevo canal que les permita llegar a más consumidores es una buena oportunidad para ellos, para poder llegar con productos de calidad y a precio justo tanto para ellos como productores como para los consumidores", finalizó Lattanzio.

Fuente: Prensa INTA

PEDRO LURO CON FONDOS ROTATORIOS

Financian el sector apícola

// SSe destinan más de 400 mil pesos para el acondicionamiento de salas de extracción de miel en la ciudad de Pedro Luro.

La inversión beneficiará a 26 productores de forma directa y más de 40 de manera indirecta, con una extracción promedio de 1.160 tambores anuales que equivalen a 382.800 kilos de miel.

La Unidad de Coordinación Apícola del Ministerio de Agroindustria de la Provincia de Buenos Aires informó que a través del Fondo Rotatorio Apícola se otorgaron 424.800 pesos a "Miel del Valle", de Pedro Luro (Villarino), suma destinada a poner en condiciones las salas de extracción que prestan servicios a terceros.

El Fondo Rotatorio surgió de un convenio firmado entre la Sociedad Argentina de Apicultores (SADA) y el Ministerio de Agroindustria bonaerense y financia las salas de extracción y fraccionamiento de miel.

Y una vez que los productores utilizan el dinero, lo devuelven a valor producto y pasa a otra asociación que lo necesite, generando un círculo virtuoso.

Entre 2016 y 2019 a través del fondo se aprobaron 22 proyectos apícolas, que beneficiaron a más de 650 productores en forma directa con una inversión de $7.500. 000 pesos, suma de la que hasta la fecha ya se recuperó un 75%.

El objetivo en esta etapa es que la miel tenga calidad e inocuidad asegurada y trazable, desde su producción hasta la exportación y que el sector apícola productivo-procesador tenga un nivel tecnológico y cognitivo acorde a las exigencias de los mercados internacionales.

Los interesados en presentar proyectos sobre el particular, deberán hacerlo en el Ministerio de Agroindustria de la Provincia de Buenos Aires, Unidad de Coordinación Apícola. Calle 13 y 532, La Plata. E-mail: registrosapicolas.maiba@gmail.com

Fuente: Prensa Gobierno Provincia de Buenos Aires

SANTA ROSA JORNADAS

Anunciaron la novena edición de Expo Vivero

// La Expo Vivero se llevará a cabo los días 12 y 13 de octubre en el predio del Jardín Botánico Provincial.

De acuerdo a los datos organizativos preliminares del evento participarán más de 70 viveristas provenientes de toda la Provincia de La Pampa y se espera que -como en ediciones anteriores- reúna a miles de pampeanos y visitantes de la región que podrán ver, elegir y adquirir plantas producidas y cuidadas en territorio pampeano.

El público tendrá entrada libre y gratuita en los horarios de acceso, que serán de 12 a 20 hs. el sábado 12 y de 10 a 20 hs. horas el domingo 13 de octubre, cuando cierre la exposición.

Expo Vivero no sólo es un evento convocante un fin de semana al año, sino también una oportunidad para que los productores incrementen sus ventas y una

carta de presentación para el Jardín Botánico Provincial -ubicado a 500 metros de la Avenida Perón-, al que mucha gente llega a conocer por primera vez gracias a su realización.

De acuerdo a las proyecciones y estimaciones, se esperan más de 30 mil asistentes que contarán con patio de comidas, shows musicales y un área de bosque nativo con circuitos para recorridas guiadas.

Todo organizado en forma conjunta por la Municipalidad de la ciudad de Toay y el Ministerio de la Producción pampeano a través de la Dirección de Recursos Naturales y con la participación activa del sector de viverismo, muy comprometido con su comunidad.

Fuente: Prensa Gobierno Provincia de La Pampa

Ecos de la tierra | **STAFF** |

Edición Nº 16 - Domingo 15 de septiembre de 2019
Publicación gratuita

> **Coordinador – Director**
Pablo Bussetti

> **Diseño Gráfico**
Rodrigo Galán

> **Impresión**
Editora del Plata, Neyra 75 - Gualeguaychú (Entre Ríos)

> **Colaboraron en esta edición**
Bárbara Carmona, Carlos Alainez, Natalia Schnaider

Tirada: 6.000 ejemplares.
De tirada mensual y distribución gratuita

Ecos de la tierra es una publicación de la Cooperativa de Trabajo Ecomedios Ltda. Agradecemos la colaboración de las áreas de Prensa de los municipios de Puan, Villarino, Patagones, La Adela, General Conesa, Río Colorado y Viedma, y de EEA H. Ascasubi, AER Río Colorado y AER Gral. Conesa del INTA.
Los artículos firmados no reflejan necesariamente la opinión de la Editorial. Agradecemos citar la fuente cuando reproduzcan este material y enviar una copia a la Editorial.

© Todos los derechos compartidos.
Registro de Propiedad Intelectual 5342326.

Ecos // de la tierra

es propiedad de la Coop. de Trabajo EcoMedios Ltda. (Mat. 40.246).
> **Presidente**
Pablo Bussetti
> **Secretaria**
Natalia Schnaider
> **Tesorera**
Silvana Angelicchio

ECO MEDIOS

DYPRA

NACIONALES EN MENDOZA

La agroecología tuvo su primer Congreso en Argentina

// El evento estuvo a cargo de la recientemente conformada Sociedad Argentina de Agroecología, y se llevó a cabo en la Facultad de Ciencias Agrarias de la Universidad Nacional de Cuyo, del 18 al 20 de setiembre de 2019.

Durante tres días especialistas en agroecología, investigadores, docentes, extensionistas, técnicos, productores, consumidores y diversos actores de la sociedad civil discutieron sobre la influencia de los componentes biológicos y físicos del agroecosistema en las prácticas agropecuarias y sobre la necesidad de buscar alternativas a un modelo que ya está agotado, para lograr un integración entre la producción, el consumo y la conservación de los bienes naturales.

La agroecología tiene múltiples dimensiones: como disciplina científica que aborda desde un enfoque holístico los agroecosistemas como sistemas complejos y multidimensionales; como prácticas agropecuarias que apelen a la sustitución de insumos de síntesis química por procesos ecológicos recuperando saberes campesinos e indígenas; y como movimiento que busca poner en el centro de la producción y consumo el buen vivir y no las ganancias.

A lo largo de este primer Congreso Argentino de Agroecología (CAA) se abordaron diversos ejes como el agroecosistema y los recursos naturales; diseño y manejo de los agroecosistemas de base agroecológica; paisajes y territorios; indicadores de sustentabilidad; salud y consumo; economía ecológica, desarrollo rural y movimientos sociales; agroecología y política, sistemas de conocimiento; y enfoque de género y agroecología.

Bajo el lema "Otra agricultura es posible: cultivando interacciones para el mañana", se desarrollaron tres conferencias magistrales a cargo de Patricia Aguirre, Pablo Tittonell y Santiago Sarandón. Además, se realizaron 17 mesas redondas, 16 talleres, presentaciones de pósteres, ferias de productos agroecológicos y de intercambio de semillas. También se presentaron 300 ponencias de trabajos científicos y relatos de experiencias en agroecología.

No es lo mismo

En las palabras de apertura, el presidente de la Sociedad Argentina de Agroecología (SAAE), Santiago Sarandón, aseguró: "No queremos la convivencia de los modelos, decimos que otra agricultura es posible porque queremos cambiar el modelo productivo dominante". A su vez, también se refirió a la necesidad de entender el modelo de forma completa: producción, distribución y consumo.

Sobre este último punto, Patricia Aguirre -antropóloga de la alimentación-, dio la primera charla magistral donde realizó un brillante recorrido acerca del proceso de conformación de las primeras relaciones sociales a través de la comensalidad y de cómo fue variando nuestra dieta a lo largo del tiempo. A su turno, Pablo Tittonell presentó un marco teórico desde el cual aborda los sistemas socioecológicos, buscando integrar las diferentes dimensiones de la agroecología para abordar toda la complejidad que implican los agroecosistemas.

Una crítica posterior que se hizo a las intervenciones, fue ausencia de la dimensión política de la agroecología como así también el rol de los movimientos sociales en la misma.

Los procesos culturales

Valeria Cataldi -ingeniera agrónoma y referente del Movimiento de Trabajadores Excluidos (MTE) Rural- explicó a Notas Periodismo Popular (NR: fuente de esta nota) la concepción de la agroecología para su organización y cómo la construyen día a día. "Cómo MTE creemos que es necesaria una transformación hacia otra forma de producción de alimentos y vemos cómo camino la agroecología. Hace cuatro años comenzamos a trabajar en ese proceso y creímos que era importante poder compartir al resto de la comunidad la experiencia, con nuestros logros, limitaciones y dificultades", dijo.

Además apuntó que con la participación en el Congreso esperan "poder intercambiar experiencias, conocimientos" y nutrirse "para poder masificar la agroecología en todo el movimiento, entendiendo que debe hacerse de forma colectiva".

Ante la consulta sobre el rol de los movimiento sociales en la disputa por cambiar el modelo de producción y en particular dentro del Congreso, Valeria expresó: "En este encuentro coincidimos con personas y organizaciones que están transitando el mismo camino, con experiencias similares y distintas formas de atravesarlas, por lo que esa diversidad y de actores nos dan luz para seguir caminando".

La falta de protagonismo de dichos actores dentro del Congreso fue un diagnóstico compartido por la asistencia (apenas estuvieron en un solo panel de los 17). "Esperábamos poder participar activamente con presencia de productoras y productores, pero las condiciones aún no están dadas para ellos, ya que es el primer Congreso Argentino de Agroecología", analizó Valeria.

El MTE Rural se postuló para ser una de las vocalías de la SAAE como parte de las organizaciones con "representación en el territorio", junto con el Movimiento Agroecológico de América Latina y el Caribe (Maela) y el Círculo Argentino de Agroecología (Ciraa). En ese rubro, sacó una amplia ventaja en la votación y tendrá un lugar en la Comisión Directiva por dos años.

"Como organización decidimos postular para la vocalía y de esa manera formar parte de la Comisión Directiva de la SAAE, porque creemos necesario poder pensar acciones articuladas con distintos actores, partiendo de diagnósticos conjuntos de los problemas encontrados en las familias productoras y de las necesidades que están atravesando quienes producen nuestros alimentos", completó Valeria.

El MTE Rural y el Maela lograron dos vocalías de la SAAE, con mandato hasta la realización del segundo Congreso, que será en Resistencia, Chaco, en 2021. Así, buscarán revertir la ausencia de los movimientos sociales en el próximo CAA y visibilizar la importancia del rol de los mismos en la transición hacia un modelo alternativo para el sistema agroalimentario.

Fuente: Notas Periodismo Popular

Ecos de la tierra
www.ecosdelatierra.com.ar
Ecos de la tierra
@ecos_tierra

SUDOESTE BONAERENSE INFORME SIAT

Perspectivas productivas para el extremo sur bonaerense septiembre-diciembre

Imágenes ilustrativas

// El Sistema de Información y Alerta Temprana (SIAT) del Sudoeste Bonaerense es un organismo técnico especializado que se encarga de recolectar, procesar y analizar datos para comunicar y difundir información relevante para la toma de decisiones de los diversos actores intervinientes en los sistemas productivos de la región.

- Continúa la sequía en la zona con distinta intensidad.
- Se esperan niveles normales de precipitación para el trimestre.
- La disponibilidad de pasto es limitada, y se ingresa a un período de altos requerimientos nutricionales.
- Elevado riesgo de erosión, período de fuertes vientos, lotes con escasa cobertura (verdeos sobrepastoreados).
- Realizar cortafuegos.
- Escasas nevadas en cordillera pueden complicar la temporada de riego en el valle bonaerense del Río Colorado.

Situación meteorológica

Las precipitaciones estuvieron por encima de lo normal en junio y por debajo en julio y agosto; resultando en que los valores de precipitación acumulada para el trimestre de invierno (junio, julio y agosto de 2019) fueran de normales a inferiores a la media. En general, los valores acumulados fueron 37 mm en Bahía Blanca, 36 mm en Puan, 31 mm en Hilario Ascasubi, y 95.5 mm en Patagones. En referencia a las temperaturas medias mensuales, junio presentó temperaturas por encima de lo normal, julio condiciones de normalidad y agosto anomalías frías, mostrando, para el trimestre, valores que van de normales a superiores a los normales.

Los valores absolutos acumulados reflejan en general un déficit hídrico.

Pronóstico de lluvias

Actualmente las condiciones oceánicas y atmosféricas sobre el Pacífico Ecuatorial corresponden a una fase cálida muy debilitada que da paso a condiciones de neutralidad. De acuerdo a los modelos de pronóstico, la probabilidad de que continúen las condiciones de neutralidad en el trimestre septiembre-octubre-noviembre es 64%.

El estudio diversos modelos de predicción climática resultan en un pronóstico de temperatura media para la primavera con mayor probabilidad de ocurrencia en las categorías normal (40%) y superior a la normal (35%), y la precipitación con mayor probabilidad de ocurrencia de la categoría normal (40%). El rango normal de precipitación para el trimestre corresponde a:

157-202 mm para Bordenave
158-185 mm para Bahía Blanca
100-135 mm para Hilario Ascasubi
58-92 mm para Patagones.

Sumamos más productos a Precios Cuidados.

ESTAMOS TOMANDO MEDIDAS PARA LLEVAR ALIVIO A TU DÍA A DÍA.

Presidencia de la Nación

Agricultura

Puan: Fin de la cosecha de maíz en Puan, de 3 a 6 t/ha. Rendimiento y superficie mayores que la campaña anterior en el norte, en el sur algunos lotes fueron pastoreados por sequías tempranas y heladas. Trigo y cebada sembrados temprano sobre lotes bien barbechados están en 2/3 macollos con escaso desarrollo por sequía y temperatura. Lotes tardíos con problemas de implantación.

Villarino: Los trigos fueron sembrados tardíamente. Se observaron siembras hasta principios de agosto. El crecimiento es limitado y se evidencian signos de erosión eólica.

Patagones: Se sembraron todos los lotes agrícolas, muchos con las lluvias de invierno. Hay lotes desde 3 hojas hasta pleno macollaje

Valle Bonaerense del Río Colorado (VBRC): El cultivo de cebolla temprana está en 3-4 hojas. Se observan lotes con problemas en el control de malezas. Avanza la siembra de cebolla tardía. Algunos cultivos, como trigo, manifiestan la falta de precipitaciones.

Riesgo de erosión potencial de suelos

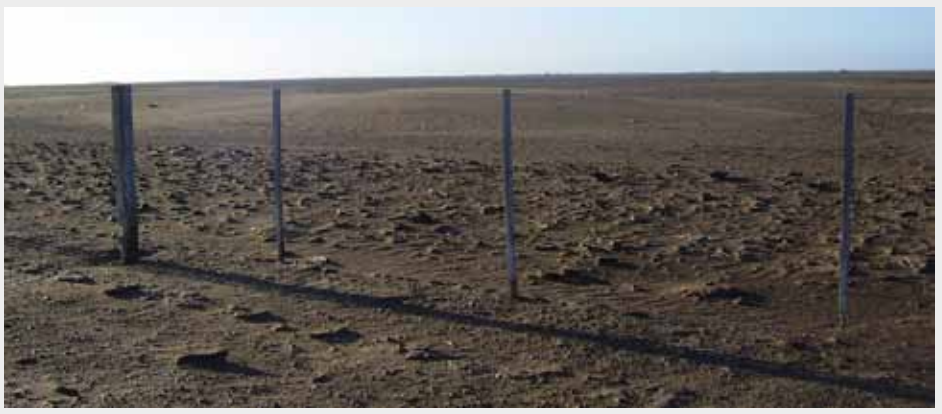

El riesgo de voladura es leve para el partido de Puan, incluso con poca cobertura, mientras que en Patagones alcanza valores elevados (hasta 238 t/ha).

Se estiman pérdidas potenciales menores a 2 cm de suelo para Patagones, mientras que para el resto de los partidos las pérdidas no superan los 0,3 cm.

Según la clasificación de FAO, los partidos del sudoeste bonaerense presentan riesgo de erosión:

Alto: Patagones
Moderado: Bahía Blanca y Villarino
Leve: Puan

Ganadería

Puan: Estado general de la hacienda regular a bueno pero perdiendo condición. Ya se observan casos con condición regular. En el sur hay venta de animales y muy baja retención de vientres y terneros.

Villarino: Muchos establecimientos han bajado su carga animal. El período seco evidenció la importancia del manejo del rodeo y el estacionamiento del servicio: buena condición en casos positivos, regular condición en casos negativos. Comienza la época de parición y se preparan las madres para el servicio de primavera.

Patagones: Se descargaron los campos con anticipación. El estado de las vacas de cría es de regular a buena. La ganadería ovina sufre la escasez de forraje y la predación.

Recursos forrajeros

Puan: La falta de forraje se hace general por sequía y heladas, más algunos ataques tempranos de pulgón en verdeos. Verdeos de invierno pastoreados y con escaso rebrote. Pastizales y pasturas también pastoreados y con baja producción. Hay reservas pero están siendo consumidas. Lotes de monte muy sobrepastoreados.

Villarino: Los verdeos de invierno están muy atrasados, con escasa acumulación de MS. Difícilmente se puedan hacer reservas de verdeos de invierno. Las pasturas de agropiro se están sobreutilizando. Se incrementó notablemente el uso de reservas como rollos de agropiro y de alfalfa. Se utilizan además concentrados proteicos como pellet de girasol y suplementos de base líquida.

Patagones: Los agropiros de siembra otoñal tardía nacieron muy bien. Los verdeos de invierno vienen atrasados. Se evidencia la falta de forraje. No quedan forraje diferido en pie. Hace meses que se están utilizando suplementos. Los sistemas ganaderos de monte están condicionados por el escaso rebrote de los pastizales. La complicación adicional es la escasa oportunidad que presentan para suplementar y mejorar la calidad de la dieta.

VBRC: Verdeos con problemas de pulgón. Algunos muestran puntas quemadas por las heladas, el frío y la falta de agua condiciona el crecimiento.

Recomendaciones para el trimestre

Ambientales– Prevención de riesgos

Minimizar el riesgo de erosión a través del mantenimiento de la cobertura de los suelos.

Reducir el riesgo de incendio a través de la correcta preparación y mantenimiento de los cortafuegos y limpieza de alambrados. Realizar tareas de mantenimiento de maquinaria en espacios libre de vegetación. Mantenimiento de los tanques australianos. Prevención de incendios

Agricultura – Reducir el estrés

Maximizar las medidas de manejo y control de malezas.

Monitorear la incidencia de plagas y/o enfermedades, por ej. Royas, isocas, etc.

Puan:

Planificar la siembra de cultivos de verano (de cosecha y forrajeros) y, en cuanto sea posible, iniciar los barbechos correspondientes manteniendo la mayor cobertura posible (mínimo 30%).

Aguardar la definición de lluvias y la correcta implantación para el ajuste del N a macollaje.

Apicultura – Controlar nutrición y sanidad

Prestar atención a la necesidad de alimentación de las colmenas, en base a factores climáticos que afecten la secreción de néctar y la posibilidad de vuelo de las abejas.

Durante la primera quincena de septiembre será necesario realizar la inspección sanitaria de todas las colmenas, procurando detectar y controlar enfermedades claves como loque americana.

Recursos forrajeros – Reducir el estrés y utilizar estrategias de uso

Monitorear y controlar plagas, por ej. Pulgón.

Eficientizar el manejo del pastoreo a través del alambrado eléctrico.

Si la primavera acompaña, estimular la semillazón de especies anuales y perennes, para promover la resiembra.

Planificar barbechos para las siembras de otoño 2020.

Si la primavera acompaña, planificar la oferta forrajera estival para suplir la falta de reservas.

Ganadería – Manejo de la carga animal

Priorizar la demanda de la vaca de cría. En el caso de vacas con bajo estado corporal que estén lactando, puede ser recomendable realizar destete precoz, para aumentar la eficiencia del servicio.

El pastoreo rotativo en parcelas pequeñas ayuda a reducir el desperdicio de pasto y mejorar la eficiencia de utilización.

Revisar estado corporal de animales que entran en servicio.

Diagnosticar problemas parasitológicos.

VBRC - Usar eficientemente el agua

SALUD ANIMAL

PLAN SANITARIO AVÍCOLA

Destacan manejo higiénico preventivo

// El médico veterinario del INTA Luján Pablo Barbano planteó que lo fundamental en la crianza de aves es evitar la instauración de las enfermedades infecciosas, de manera tal que se debe reforzar la profilaxis de las mismas.

Imágenes ilustrativas

Para mantener el plantel sano el profesional aconseja realizar una observación diaria evaluando aquellos animales que pueden presentar signos de enfermedad, como así también mantener limpias las instalaciones y el medio ambiente productivo.

También recomienda la renovación diaria de agua de bebida ofreciéndola siempre en bebedero perfectamente lavado y cepillado. Hay que evitar que se caliente con los rayos solares, pues esto disminuye la palatabilidad de este elemento básico para la vida de las aves.

Otro de los puntos a tener en cuenta es realizar un adecuado control de plagas, en las inmediaciones de los galpones y el predio en general, aplicando criteriosamente las pautas de manejo bio seguro.

El manejo de la cama es un punto muy importante para evitar la transmisión de enfermedades. En este punto Barbano sugiere remover diariamente las zonas propensas a compactarse debido a excesos de humedad y derrames de bebederos y/o con costras de materia fecal.

Calendario de vacunas

Con relación al plan sanitario hay que destacar que se debe construir en virtud de las enfermedades más prevalentes de la zona, por esta razón, la vinculación con otros productores, así como también con organizaciones locales y entidades vinculadas es recomendable tomar contacto, para implementar una adecuación en la prevención de enfermedades presentes en dicha zona productiva, por otra parte, y no por ello menos importante es dar cumplimiento a las recomendaciones promovidas por Senasa.

Por otro lado, el veterinario de Luján destaca que la vacunación es una herramienta más para la prevención de enfermedades en los planteles. Es importante no olvidar la implementación de las buenas prácticas avícolas así como tampoco la ejecución cotidiana de pautas de bioseguridad en el establecimiento productivo.

Sanidad

Se pueden observar signos característicos determinantes de la salud de la parvada. Barbano detalla algunos de estos:

• Realizar un seguimiento a primera hora de la mañana y a última hora de la tarde, evaluar presencia de chasquidos (estornudos y/ o estertores respiratorios), respiración a pico abierto, coloración de las crestas y barbillones, evaluación de inflamaciones peri orbitales, presencia de secreción muco purulenta en dichas zonas anatómicas son útiles para descartar enfermedades que afectan al tracto respiratorio.

• Todos los días se debe prestar atención al color de la materia fecal de las aves, también a la consistencia de las mismas, recordando que lo normal es que las deposiciones son semi sólidas verde/blancuzcas. Los colores rojizos - marrón claro blancas intensas y desparramadas así como también anaranjadas son indicativo de alguna alteración a nivel de la microbiota digestiva.

• Controlar el consumo de alimento y agua diariamente, el primer signo de cualquier patología es la baja de ingesta, seguido por la baja de ingesta de agua. Aparecen así signos de deshidratación, que son confundidos frecuentemente con signos nerviosos, dado que el animal queda tirado en el suelo, con sus miembros estirados, abiertos promoviendo a desorientar al productor en relación a la pesquisa de enfermedades.

• También es importante observar el ánimo, la vitalidad de los animales en relación a como se mueven, etc., Controlar el color del animal (principalmente, mucosas crestas y patas). Si se encuentran pálidos, con ojos semi cerrados, parecen dormido o poco activo con movimientos lentos, son estos indicativos de un desvío de las condiciones normales de la salud.

• Otro factor a tener en cuenta es la detención del crecimiento, baja ganancia de peso diario, y bajo peso corporal animales sumidos como secos.

• Por último, el veterinario sostiene que hay indicativos claros de animales enfermos cuando presentan tos, estornudos, angustia al respirar, manchas en la cabeza, orejuelas, crestas picadas oscuras.

Pautas a tomar ante la presencia de animales enfermos

Siempre es indicado aislar a los animales con signos de enfermedad, aunque estos últimos sean inespecíficos, y tratarlos de inmediato. Para esto es necesario tener designada una zona de lazareto o cuarentena útil para dar asilo a los animales que de salud no sea el adecuado. Este lugar también se utilizará para tener en observación a los animales que se incorporan al plantel durante al menos quince días evaluando cómo evolucionan luego del cambio de ambiente.

Si un animal muere, enterrarlo en un lugar específico y determinado como cementerio, donde no exista posibilidad de que perros cerdos u otros predadores de la granja lo desentierre, agregarle cal sobre y alrededor del cadáver. Utilizar método de compostaje de animales y desechos para su ulterior tratamiento y reutilización.

No intentar seguir criándolos a la par de los sanos aparentes, pues si mantengo el germen en la población es un peligro latente de nueva infección.

Finalmente, Barbano aconseja revisar todas las pautas de manejo mediante una mirada integral y así determinar el origen del problema y no quedarse en solo tratar la patología.

Con uso y abuso de productos sintéticos (antibióticos principalmente) sin prescripción profesional se tienden a profundizar la problemática de resistencia en la población animal y humana ante la inadecuada utilidad de esta herramienta terapéutica provocando la ocurrencia posterior de la enfermedad.

Fuente: Prensa INTA

El Portal de las Cooperativas

Toda la INFORMACIÓN del COOPERATIVISMO en un solo lugar

DIFUSIÓN de principios y valores cooperativos
Generación de CONOCIMIENTO
Intercambio de EXPERIENCIAS
Promoción del ASOCIATIVISMO
Compre cooperativo
INTEGRACIÓN institucional y comercial

www.cooperativas.com.ar Cooperativas @portalcoopes

AGROECOLOGÍA TERRENOS EN DISPUTA

Crece la demanda de alimentos libres de agroquímicos

// La disputa entre agronegocios, por un lado, y alimentación saludable y cuidado del medio ambiente, por otro, debe ser acompañada por el estado con legislación y medidas ejecutivas en pos de las comunidades.

La Revista Almagro publicó una entrevista a Marcelo Schwerdt, doctor en Biología, quien durante 10 años fue director de Medio Ambiente del municipio de Guaminí, en el sur de la provincia de Buenos Aires.

Allí se destaca que la legislación sobre uso de agroquímicos para Guaminí fue aprobada en 2016 vía Ordenanza. Para ese entonces, Schwerdt ya no era director de Medio Ambiente y se había ido a trabajar al Centro de Educación Agraria n° 30, desde donde organizó programas de producción agroecológica intensiva y extensiva. Esos programas fueron aprobados por la Provincia de Buenos Aires y hoy son parte de la currícula de cualquier centro de educación agraria que tenga módulos de educación no formal.

Ya llevan más de tres años de dar cursos y de acompañar a productores en la transición. "Estamos viendo que la demanda crece todo el tiempo de una forma increíble", dice. En la entrevista, Schwerdt reconoce el rol del ingeniero agrónomo Eduardo Cerdá, cuando les contó la experiencia del campo La Aurora, en Benito Juárez, como una alternativa con más de 15 años sin usar agroquímicos.

En la transición de los agricultores que decidieron apostar por la producción agroecológica, Schwertd recuerda que "la propuesta nuestra siempre fue trabajar con los que querían, por eso arrancamos con seis, no con cien. El sistema está instalado de determinada manera porque está todo armado para que sea así, desde una decisión política, desde la formación de técnicos de la mayoría de universidades en el país que forman en una manera de producir... y los productores, que son los que realmente llevan a la práctica la tarea de producir alimentos, están asesorados por esos técnicos, con un mandato en el que hay mucha mano de las empresas y corporaciones".

Desde la venta de paquetes tecnológicos al asesoramiento de estos profesionales y el bombardeo mediático, todo juega a favor de las multinacionales que han concentrado de manera formidable el negocio de los alimentos, de manera exponencial si se ve desde la perspectiva de aquel libro de 1979, de Dan Morgan, "Los traficantes de granos", en que planteaba que el negocio tenía dimensiones similares a los del petróleo y de las armas.

Junto a otros profesionales, Schwerdt y Cerda crearon la Red Nacional de Municipios y Comunidades que fomentan la Agroecología (Renama), con el objetivo de fomentar y mostrar masivamente, de forma gratuita, la forma de cambiar.

La gratuidad impacta fuertemente entre los productores. "Para lo otro tengo que pagar todo el tiempo, todas las alternativas son a base de plata, y esta gente me está diciendo que si voy por este camino -con el que estoy cuidando la tierra donde me crié- ahorro el 40 por ciento del costo desde el vamos, y encima mantengo el rendimiento", relata el científico.

"Según el INTA Barrow se puede ahorrar hasta el 57 por ciento del costo. Ese margen bruto que se venía estrechando se abre de vuelta, y de ahí no hay vuelta atrás. Lo que vemos en los productores que hacen agroecología es que ganan una tranquilidad enorme, de conciencia. No tenían dimensionado que la situación era tan grave. Hoy se encuentran en Pergamino 18 pesticidas en el agua potable. En nuestra zona, en 2012 ya habíamos encontrado glifosato, atrazina y ampa en agua de lluvia", denuncia Schwerdt.

YO SOY LA COOPE
LA COOPE SOS VOS

Somos más de

Asociados

que tenemos acreditados

en concepto de retorno al consumo e interés al capital

Informate en cooperativaobrera.coop Tu sucursal /LaCoopeAr /CooperativaObrera

#yosoylacoope
Cumpliendo con el Tercer Principio Cooperativo
Participación económica de los Asociados

98 AÑOS COOPERATIVA OBRERA
En defensa de los consumidores

REX

PRONUNCIAMIENTO DE ORGANIZACIONES DE CAMPESINOS

¿Es momento de hablar de la reforma agraria integral?

// La Federación Nacional Campesina (FNC), el Frente Agrario Evita, el Movimiento de Trabajadores Excluidos y el Movimiento Campesino Liberación emitieron un comunicado que refleja la posición de numerosas productoras y productores de los alimentos que llegan a las mesas de las familias argentinas.

Los primeros días de septiembre arrancaron con un gran revuelo después de las declaraciones que el diario porteño Perfil publicó del dirigente Juan Grabois respecto de la necesidad de una reforma agraria. Los dueños de la tierra en Argentina generaron una rápida respuesta en todos los medios de comunicación -la mayoría de su propiedad o con participación económica activa- que repercutió en la clase media argentina, tan lejana a los beneficios que gozan los terratenientes y tan cercana a la defensa de sus intereses.

El llamativo posicionamiento del hashtag VienenPorLoTuyo lo explica por sí solo.

Entre las frases difundidas en los medios -pronunciadas por el abogado- se mencionó que dijo: "En Argentina, solo el 2% de los productores concentran el 50% de la tierra productiva; y los pequeños productores, es decir, los chacareros, solo tienen el 17%. Tenemos una estructura agraria concentrada y regresiva".

Qué dicen las organizaciones

El documento dado a conocer el 11 de septiembre por Federación Nacional Campesina (FNC), el Frente Agrario Evita, el Movimiento de Trabajadores Excluidos y el Movimiento Campesino Liberación inicia diciendo que "la política argentina tiene un gran tabú: la distribución desigual e injusta de la tierra en nuestro país. Como organizaciones que nos encontramos en unidad en la defensa de los derechos de los campesinos y campesinas, pequeños y medianos productores y productoras y pueblos originarios; nos sumamos al debate respecto a este tema tan importante. Para nosotros y nosotras no es un debate nuevo, es la piedra fundamental de nuestras luchas diarias".

Este colectivo de familias agropecuarias está nucleado en cooperativas y otras formas asociativas, y uno de sus lemas es "nuestro trabajo es el alimento del pueblo".

Así, destacan que "la agricultura familiar, sector al que pertenecemos, produce más del 60% de los alimentos frescos que consume la población argentina. Trabajamos de sol a sol, la mayoría de las veces en muy malas condiciones, invisibilizados por ese 'campo' que representan los sectores concentrados y que cree ser el dueño de nuestro país y de nuestras vidas. No es casualidad que solo con nombrar esas dos palabras, todos los referentes terratenientes han salido rápidamente a desestimar la importancia de este debate urgente".

El último Censo Nacional Agropecuario, realizado por el INDEC, arrojó que se han cerrado más de 40 mil establecimientos agropecuarios, lo que supone que 200 mil familias rurales han dejado el campo, afectando profundamente las economías regionales y el desarrollo de la Argentina profunda.

Para el conjunto de pequeños y medianos productores, "el fenómeno de concentración de las tierras rurales data desde el gran proceso de saqueo que supuso establecer la propiedad privada sobre tierras colectivas pertenecientes a nuestros pueblos originarios hace más de 400 años. Hoy en la Argentina el 0,94% de los dueños de las mayores extensiones poseen el 34% de la tierra productiva. O sea que un puñado de familias se reparten millones de hectáreas, en su mayoría puestas a disposición del agro negocio transnacional".

Finalizan diciendo que "en momentos donde se está definiendo los destinos de nuestro país, debatir e incorporar la propuesta de Reforma Agraria Integral y Popular es una deuda indudable para construir la Argentina del futuro".

"La Reforma Agraria Integral y Popular no es una utopía para nosotros y nosotras, es un programa político que tiene en su centro, no solo una más justa distribución de la tierra, sino un proyecto de país soberano e independiente. Esto incluye el desarrollo de nuestro sector a través de políticas públicas sostenidas, garantizando condiciones laborales dignas para los trabajadores y trabajadoras.

Una Reforma Agraria que proponga transformar la matriz productiva (hoy contaminante, extractiva y explotadora del trabajo humano y la tierra) en armonía con la naturaleza y que reconozca la restitución de tierras a quienes somos parte de los pueblos originarios.

Una Reforma Agraria con énfasis en el arraigo rural como pilar fundamental para el buen vivir de los y las que producimos.

Una Reforma Agraria que logre la soberanía alimentaria defendiendo el derecho a una alimentación sana, adecuada y suficiente para cubrir las necesidades de quienes habitamos este suelo, especialmente de niños y ancianos.

Una Reforma Agraria que oriente políticas consientes de los requerimientos nacionales de seguridad alimentaria, basadas en la promoción y acompañamiento a los productores y trabajadores del sector alimentario, asegurando acompañamiento técnico y financiero, buenos precios de campo, controlando las cadenas comerciales y apoyando los productos y consumos regionales.

Una Reforma Agraria funde una nueva Patria, donde el buen vivir de todos sus habitantes esté por encima del beneficio irresponsable de unos pocos.

Esa es la Reforma Agraria Integral y Popular por la que luchamos y seguiremos haciéndolo, hasta alcanzarla".