AÑO 6 | Nº 18 | Noviembre de 2020

- Periódico mensual -
Publicación gratuita

Ecos de la tierra

Sudoeste bonaerense - Este rionegrino - Provincia de La Pampa
Canal de comunicación para un proyecto de integración regional

POLÍTICAS PUBLICAS Y SOCIEDAD

Doce familias producen hortalizas orgánicas

La unidad productiva reúne a varias organizaciones y tiene como objetivo "recuperar la cultura hortícola perdida" de Santa Rosa. (Pág. 2)

CAMBIOS CULTURALES

De la huerta a la mesa del hogar

"Be Green Orgánicos Bahía Blanca" es un emprendimiento familiar que comercializa verduras sin agroquímicos, sin intermediarios y a precio justo. (Pág. 6)

ESTADO PRESENTE

Las cooperativas, adelante

Acompañado de su ministro de Desarrollo Agrario, Javier Rodríguez, el gobernador Axel Kicillof abogó por un cooperativismo fuerte. (Pág. 3)

TECNOLOGÍA 2020

Remates por YouTube

La tecnología permite sobrellevar este momento donde no se pueden reunir personas para las actividades de transacción comercial. (Pág. 7)

CONVERSATORIOS

Soberanía alimentaria

El Espacio de Trabajo por la Soberanía Alimentaria (ETSA) se mantiene activo en la concientización por un sistema agroecológico inclusivo y participativo. (Pág. 8)

RETIRE SU EJEMPLAR GRATIS

// ecosdelatierra@ecodias.com.ar

EN LA PAMPA

Doce familias producen hortalizas orgánicas

// La unidad productiva reúne a varias organizaciones y tiene como objetivo "recuperar la cultura hortícola perdida" de Santa Rosa.

El funcionario de la Dirección de Economía Popular de la Municipalidad de Santa Rosa, Federico Ignaszewski, dialogó con *Ecos de la Tierra* sobre el proyecto.

La Escuela Hortícola Municipal surge de un convenio entre el municipio y el Movimiento de Trabajadores Excluidos (MTE) Rural, con tierras cedidas en comodato por la Cooperativa Popular de Electricidad Obras y Servicios Públicos de Santa Rosa Limitada.

"Hasta ahora son doce personas las que están llevando adelante la tarea. La idea es llevar ahí una unidad productiva que empiece como una cuestión de aprendizaje pero que no pierda la percepción de lo productivo, que las personas puedan comercializar lo que allí produzcan", explicó.

"Recuperar la cultura hortícola"

En Santa Rosa, el 90% de las hortalizas que se consumen son importadas, pese a ser una provincia productora de alimentos.

Por ello, el objetivo es "recuperar una cultura hortícola perdida en la ciudad que sabemos que existió en algún momento, pero que con el paso de los años se ha dejado por una producción agropecuaria".

La horticultura genera una mano de obra intensiva y muchos puestos de trabajo. Al respecto, dijo Ignaszewski: "La búsqueda es una producción sustentable y orgánica. Al mismo tiempo que genere puestos de trabajo para esas doce familias, pero con la idea que sea un modelo a replicar en otros lugares".

De la propuesta también forman parte la Universidad Nacional de La Pampa, el Instituto Nacional de Tecnología Agropecuaria (INTA) y el Servicio Nacional de Sanidad y Calidad Agroalimentaria (Senasa). En septiembre la escuela ya proyectaba la plantación de papas, verduras de hoja y zapallo, entre otros.

AMBICIOSO PROYECTO

Tratarán los residuos urbanos

// La iniciativa corresponde al "Plan Integral de Gestión de Residuos Sólidos Urbanos" presentada ante el Ministerio de Ambiente de Nación.

El plan está enmarcado en un programa de financiamiento del Banco Interamericano de Desarrollo (BID) del cual el Gobierno Nacional invertiría 926.359.180 pesos en La Pampa, con carácter de aporte no reintegrable.

Su ejecución significaría una administración eficiente de residuos a partir de tres ejes de gestión: eliminación de basurales a cielo abierto, la clasificación de residuos y la generación de energía y se aplicaría en 45 localidades de la provincia alcanzando a 260 mil habitantes, es decir, el 78% de la población.

EN EL ANIVERSARIO DE PROHUERTA

Escuelas cuentan cómo producen alimentos en pandemia

// Establecimientos educativos de La Pampa contaron sus experiencias con la producción agroecológica de alimentos en contexto de pandemia.

El Instituto Nacional de Tecnología Agropecuaria (INTA) en sus sedes de Anguil, Guatraché, General Pico y General Acha organizaron un panel de experiencias en el marco de los 30 años del programa ProHuerta.

"Este encuentro es una oportunidad para poner en valor la labor de muchos docentes, escuelas y familias que contribuyen junto con el programa a la producción agroecológica de alimentos para el autoabastecimiento y la educación alimentaria", explicaron desde el INTA.

De la charla participaron 14 escuelas pampeanas que forman parte del programa y desarrollaron sus experiencias educativas en el armado de huertas.

SANIDAD EN DEPÓSITOS MAYORISTAS

Controlan la calidad de frutas y verduras

// Los procedimientos fueron realizados por agentes del Senasa en depósitos de Realicó y Santa Rosa.

A fin de que los consumidores pampeanos lleven alimentos seguros a su mesa, el Servicio Nacional de Sanidad y Calidad Agroalimentaria (Senasa) tomó muestras de frutas y hortalizas en depósitos mayoristas de Realicó y Santa Rosa.

Representantes del área de Inocuidad del Centro Regional La Pampa- San Luis se abocaron a la tarea, enmarcada en el muestreo anual establecido por el Programa Nacional de control de residuos, contaminantes e higiene en alimentos de origen vegetal (Plan Creha) creado por Resolución Senasa Nº 458/2012, que apunta al monitoreo y vigilancia de residuos, contaminantes químicos y microbiológicos en alimentos de origen vegetal.

También se informó sobre la importancia del tránsito de productos, subproductos y derivados de origen vegetal con el correspondiente amparo del DTV-e y la rotulación de frutas y verduras; requisitos mínimos obligatorios vinculados a las Buenas Prácticas Agrícolas, que permiten la trazabilidad de los alimentos.

Ecos de la tierra | **STAFF** |

Edición Nº 18 - Domingo 15 de noviembre de 2020
Publicación gratuita

> **Coordinador – Director**
Pablo Bussetti

> **Diseño Gráfico**
Rodrigo Galán

> **Impresión**
Editora del Plata, Neyra 75 - Gualeguaychú (Entre Ríos)

> **Colaboraron en esta edición**
Silvana Angelicchio, Lucía Ceresole y Natalia Schnaider

Tirada: 6.000 ejemplares
Distribución gratuita

Ecos de la tierra es una publicación de la Cooperativa de Trabajo Ecomedios Ltda. Agradecemos la colaboración de las áreas de Prensa de los municipios de Puan, Villarino, Patagones, La Adela, General Conesa, Río Colorado y Viedma, y de EEA H. Ascasubi, AER Río Colorado y AER Gral. Conesa del INTA.
Los artículos firmados no reflejan necesariamente la opinión de la Editorial. Agradecemos citar la fuente cuando reproduzcan este material y enviar una copia a la Editorial.

© Todos los derechos compartidos.
Registro de Propiedad Intelectual 5342326.

Roca 29 - Bahía Blanca - Buenos Aires - Tel: (0291) 154 486 737 - WApp: 2914486737 - Mail de contacto: ecosdelatierra@ecodias.com.ar

Ecos de la tierra
es propiedad de la Coop. de Trabajo EcoMedios Ltda. (Mat. 40.246).
> **Presidente:** Pablo Bussetti
> **Secretaria:** Natalia Schnaider
> **Tesorera:** Silvana Angelicchio

EcoMedios
Cooperativa de Trabajo Ecomedios Ltda.

COOPERATIVISMO Y ESTADOS PROVINCIALES

Abordan el Acuerdo para la inversión productiva y el trabajo

// Dirigentes agropecuarios mantuvieron una reunión virtual con el gobernador de la provincia de Buenos Aires, Axel Kiciloff, y coincidieron en el rol de la economía social en la etapa actual y en vista del futuro.

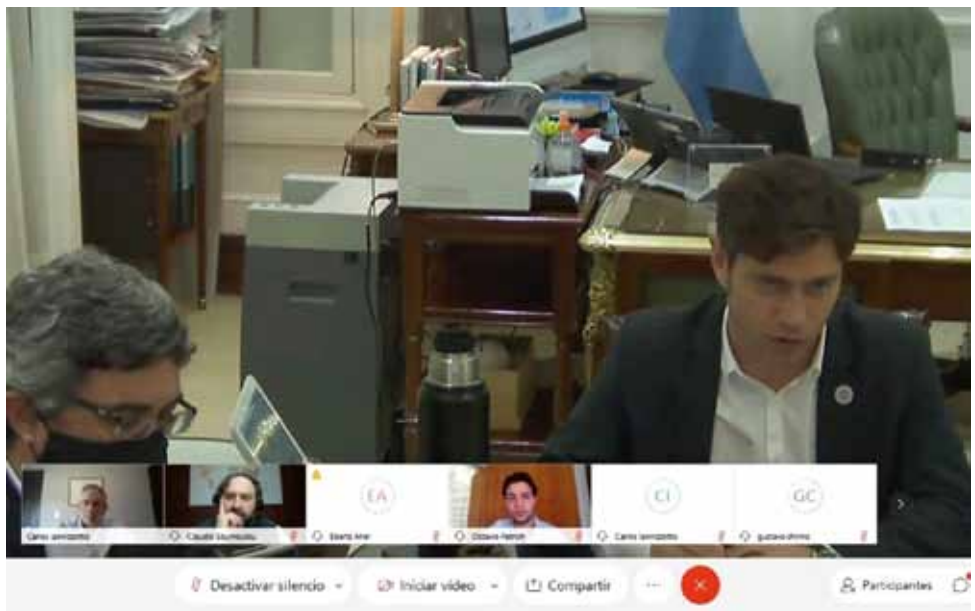

El presidente de la Confederación Intercooperativa Agropecuaria (Coninagro), Carlos Iannizzotto, mantuvo una reunión por videoconferencia con el mandatario bonaerense, quien estuvo acompañado por el ministro provincial de Desarrollo Agrario, Javier Rodríguez.

Luego de la audiencia Iannizzotto sostuvo que "Buenos Aires tiene una mirada productivista y pondera al sector de la economía solidaria" en tanto añadió que "nuestra entidad abarca el sector productivo, desde el campo cerealero a las economías regionales, el sector industrial y el arco comercial, esto nos hace integrar toda la cadena de valor".

"Los ejes que promovemos son alentar al que produce y generar empleo genuino", agregó el cooperativista.

Sobre los ámbitos de participación en materia política y social, el presidente de Coninagro valoró: "Estamos en la Mesa del Hambre, trabajando con Daniel Arroyo, y la inquietud es que pasemos de un sistema de asistencia a aspectos productivos, por ejemplo en el tema cosecha. Con la autorización a trabajadores rurales jornaleros eventuales, creemos que sería un buen paso para comenzar a motorizar el empleo, porque muchas veces no tenemos personas para trabajar en las cosechas. Hay mucha gente que tiene que viajar del norte del país a los campos y no pueden hacerlo, y es un tema para abordar junto al Ministerio de Desarrollo Social, de Trabajo y junto a las provincias". Sobre este tema en particular, el gobernador bonaerense señaló que "buscaremos una solución que facilite esta solicitud".

También presente en la reunión, el presidente de la Asociación de Cooperativas Argentinas Cooperativa Ltda. (ACA), Claudio Soumoulou, aportó lineamientos de trabajo conjunto sobre el sector agroindustrial y exportador.

Asimismo, en la reunión Iannizzotto hizo hincapié sobre los ejes del Plan de Coninagro denominado "Acuerdo para la Inversión Productiva y el Empleo", presentado en el mes de julio como una convocatoria de carácter multisectorial, cuyos lineamientos, según el dirigente rural, "apuntan a generar confianza para frenar la caída del PBI, recuperar las Pymes, rediscutir la estructura demográfica rural, lanzar Procrear Rural, entre otros ejes económicos y sociales".

Por su parte, el ministro Javier Rodríguez destacó: "Las cooperativas son un componente esencial para el desarrollo local y regional, trabajamos articuladamente para conversar sobre la visión de una provincia integrada, con desarrollo económico y productivo con temas prioritarios como la producción de alimentos saludables, algo que implica un desafío y responsabilidad".

"Necesitamos dos pilares de acción: en primer lugar, federalizar la economía, regionalizar las políticas productivas e impositivas, y promover una descentralización que ofrezca cercanía de los planes de gobierno con la realidad de cada producción. En segundo orden, un Acuerdo que consiste en dinamizar el Mercado Interno y Aumentar las Exportaciones. Esta convergencia procura la reactivación del consumo local para proteger el salario, e inversión productiva para generar empleo y exportaciones", finalizó Iannizzotto.

De la audiencia participaron también los miembros del Consejo de Administración de Coninagro por la Provincia de Buenos Aires, Mario Ratieri, George Breitschmitt, Ariel Ebertz y Elbio Laucirica, quienes diagramaron una agenda de políticas públicas junto a los funcionarios.

"Es fundamental que el Estado sea un aliado de las cooperativas"

// El gobernador bonaerense Axel Kicillof abogó por un cooperativismo fuerte.

"Desde nuestro espacio político tenemos una afinidad histórica con el movimiento cooperativo, la forma cooperativa no es arcaica, tiene su especificidad, busca herramientas que ayuden al sector agropecuario, con economías locales afincadas en cada pueblo y localidades del interior", expuso el gobernador bonaerense, al mismo tiempo que llamó a bregar "no solo por las cooperativas establecidas, sino para que sigan creciendo nuevas".

Acompañado de su ministro de Desarrollo Agrario, Javier Rodríguez, Kicillof expuso: "Si el productor está solo, queda a merced de las fuerzas del mercado, por eso creemos que es importante que el Estado haga una alianza con el sector cooperativo, en temas como la seguridad y la faz impositiva, que pueden abarcar otras formas de organización de la producción", para aseverar que desde el gobierno provincial "hay un interés genuino por los pequeños y medianos productores antes que por las grandes corporaciones".

Acto seguido, el mandatario bonaerense comentó los programas agrarios que está implementando: "Creamos un consultorio técnico para cooperativas, para poder asistirlas en aspectos legales y contables, la importancia que lo suministre el Estado permite un contacto directo al abrir instrumentos y fomentar que haya mas cooperativas, en segundo lugar creamos la incubadora de cooperativas con el 20% de las cooperativas agropecuarias que actualmente están vigentes, con el objeto de que funcione como un medio para propagar estas políticas, y en tercer orden creamos Fuerzas Solidarias, un fondo para cooperativas con tasa fija en pesos del 25%, y que promueve la presentación de proyectos de agregado de valor, además de planes específicos sobre caminos rurales -sabiendo que de los 120 mil kilómetros de red vial en la Provincia, 100 mil aproximadamente son de caminos rurales-, y sobre la prevención de enfermedades en animales bovinos".

Kicillof valoró la "posibilidad de generar igualdad de oportunidades, promover instrumentos progresivos por tipo de cultivo y lugar geográfico, fomentarlo desde herramientas focalizadas y segmentadas, como el caso del inmobiliario rural con una tasa progresiva beneficiando a los pequeños productores por debajo de los índices de inflación".

Por último, Kicillof reflexionó sobre la etapa post-pandemia: "Trae una nueva luz sobre formas y espacios de vida por fuera de las grandes urbes, nos desafía a trabajar en obra pública con esquemas portuarios alternativos, y eso tiende a equilibrar, también en un plan de conectividad en toda la provincia, por ello renuevo mi compromiso con el movimiento cooperativo".

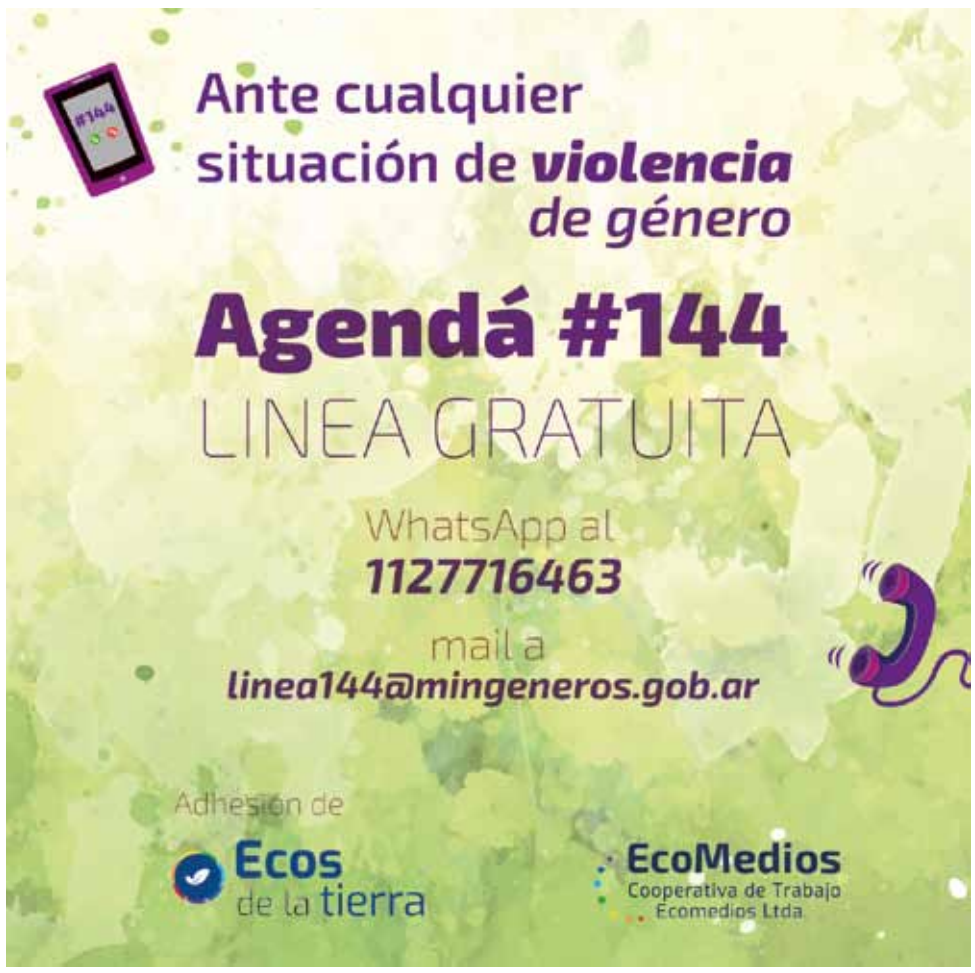

ASOCIATIVISMO Y COMUNIDAD

Celebran 47 años de trabajo colectivo

// En la Línea Sur de la provincia de Río Negro, una comunidad rural sostiene su actividad productiva y perdura en un camino basado en la resiliencia.

Oriunda de Ingeniero Jacobacci, la Cooperativa Ganadera Indígena Limitada enfrenta las adversidades y persiste para mantener un modelo de gestión empresarial competitivo. La entidad posee como actividad principal la comercialización de lana y fibra mohair. Además, se ha fortalecido en la venta de chivos y corderos orgánicos, engordados de forma natural con pasto de campo.

Hasta el momento, la Cooperativa tiene incidencia dentro de la provincia de Río Negro y ha realizado convenios con distintos municipios. Pese a la situación de emergencia sanitaria, se espera poder continuar la comercialización de chivos a lugares como Ingeniero Hurgo, Villa Regina, Fisque Menuco de General Roca, Allen y San Carlos de Bariloche.

"Cuando se inició la pandemia habíamos logrado vender la lana preparto, eso fue un alivio grande. Después tuvimos una atraso con la venta de la lana posparto, pero pudimos lograr hacerlo y sacar un buen precio", manifestó el titular de la entidad, Carlos Mardones.

En cuanto a las expectativas para fin de año, Mardones señaló que "tenemos la esperanza de que esto mejore porque sino estaremos complicados. Igualmente, podemos decir que hace un tiempo no había precios, pero hoy se está moviendo algo y hay gente que está comprando".

Frente al panorama actual y como medida de cuidar a los productores, que en su mayoría son personas de edad avanzada, "nosotros decidimos al inicio de la pandemia salir al campo para evitar que la gente venga a la ciudad, así evitamos contagios", explicó el cooperativista. Asimismo, la entidad superó el inconveniente de los temporales de nieve que afectó a la Línea Sur rionegrina: "De todos modos de a poco vamos saliendo de esta crisis", concluyó Mardones.

Fundada el 15 de septiembre de 1973, el aporte conjunto de doscientos asociados y asociadas "han hecho llegar a nuestra entidad a ser el modelo de organización a seguir, lo cual permitió que se formaran otras cooperativas ganaderas en la región, participar del Consejo Asesor Indígena, ser la primera cooperativa en exportar fibras al extranjero, fundar la Federación de Cooperativas de la Región Sur, administrar el Mercado Comunitario de San Carlos de Bariloche por dos años, obtener el RUCA, gestionar proyectos de repoblamiento caprino y ovinos y financiamientos", entre otros hitos.

POLÍTICAS PUBLICAS Y PANDEMIA

Río Negro dispuso un estricto protocolo para la nueva temporada productiva

// El protocolo incluye exigencias sanitarias para los trabajadores migrantes que ingresan a la provincia.

Los Ministerios de Producción y Agroindustria y de Salud de la Secretaría de Estado de Trabajo, el área de Transporte y otros organismos, colaboran para minimizar las posibilidades de contagios durante la temporada productiva y la cosecha de fruta.

Desde abril de este año está vigente el Protocolo Nacional Migrante para Río Negro, con aval del Consejo Federal del Trabajo, que determina que todos los migrantes deben llegar con test de COVID-19 negativo y en un transporte previamente autorizado que cumpla con los requisitos vigentes respecto de normas de higiene y distanciamiento.

Las empresas y productores que reciban trabajadores migrantes también deben observar las exigencias sanitarias que garanticen la prevención de contagios y los recién llegados deberán permanecer los primeros 14 días en "cuarentena laboral" sin salir de sus lugares de trabajo.

Fuente: Prensa oficial de la Provincia de Río Negro

INVESTIGACIÓN Y DESARROLLO

Implementan tecnología para controlar la mosca del Mediterráneo

// Argentina es el primer país sudamericano y el quinto del mundo en poner en marcha el sistema de liberación de insectos estériles según el método del adulto frío.

La nueva tecnología comenzó a implementarse en la región del Alto Valle de Río Negro para el control preventivo de la Ceratitis capitata o mosca del Mediterráneo.

El sistema empezó a desarrollarse en la Provincia de Mendoza donde la técnica fue adaptada y validada gracias a la articulación público-privada del Servicio Nacional de Sanidad y Calidad Agroalimentaria (Senasa), el Instituto de Sanidad y Calidad Agropecuaria de Mendoza (Iscamen), y la empresa de servicios aéreos Aerotec Argentina S.A y luego se sumaron el Programa Nacional de Control y Erradicación de Mosca de los Frutos (Procem) en Patagonia y las asociaciones de productores y provincias que participan en la implementación del programa en la región.

Ya se usaba la técnica del Insecto Estéril (TIE) que consiste en la liberación de machos esterilizados de la mosca para el control preventivo en las áreas libres de la plaga y minimizar la multiplicación y sobrevivencia de aquellas moscas, pero el método del adulto frío para la TIE es más eficiente debido a que el insecto liberado es sometido a menor estrés y representa una ventaja ambiental porque no se usan bolsas de papel en la liberación.

SERVICIOS BANCARIOS MASIVOS

Lideran las herramientas digitales

// La pandemia por Covid-19 aceleró la modalidad digital para todo tipo de operaciones bancarias. El Banco de la Provincia de Buenos Aires ofrece billetera digital, cheques electrónicos y pagos de servicios en plataformas.

El uso de la Banca Internet Provincia (BIP) experimentó un crecimiento promedio del 57% entre febrero y agosto últimos. Este fuerte salto en las transacciones, que en ese mismo lapso pasó de 3,8 millones mensuales a más de 6 millones, se debe a los efectos de la pandemia en la digitalización de las operaciones bancarias.

El quinto día hábil del mes es el día pico: las transacciones suben un 42% durante esa jornada, manteniéndose conectados el 68%. Antes de la pandemia por Covid-19, se registraba un promedio de 47 mil nuevos clientes mensuales, actualmente la cifra saltó a 106 mil altas por mes. BIP registra 2,15 millones de usuarios, entre individuos y empresas.

"Para los bancos atender en forma digital dejó de ser una alternativa para pasar a ser la nueva normalidad", la pandemia aceleró este cambio de paradigma que ya venía en camino y ahora obliga a poner foco en esta realidad digital", aseguró el presidente de Banco Provincia, Juan Cuattromo. Salvo las operaciones de inversión que llevan un horario especial como la compra de moneda extranjera que se debe hacer entre las 8 y las 18, el resto de las consultas y transacciones se pueden efectuar las 24 horas.

El mayor crecimiento durante el aislamiento social, preventivo y obligatorio se dio en el pago de servicios, ascendiendo al 35% del total de operaciones, seguido de las transferencias a otros bancos, cuentas propias, pago de tarjetas y recargas de celulares.

Otra posibilidad

Desde el mes de mayo, Provincia NET Pagos brindó una herramienta web de pagos, que permite cumplir con los compromisos de impuestos y servicios de forma simple, fácil y segura.

Se puede ingresar a través de cualquier dispositivo, sea computadora, tablet o celular; la modalidad de pago puede hacerse con o sin factura, además se aceptan tarjetas de débito de todos los bancos. Asimismo, es posible obtener el comprobante inmediatamente, garantizando una constancia fehaciente de la operación realizada. Y finalmente, brinda la participación en promociones exclusivas.

Cheques electrónicos y más

Los echeqs o cheques electrónicos se operan a través de BIP, tanto para individuos como para empresas. El titular de una cuenta corriente puede hacer las mismas acciones que con los cheques tradicionales como emitir, depositar, cobrar, anular, devolver, dar en cesión y endosar, incluso más veces que antes. Para recibir un echeq sólo es necesario que el beneficiario esté bancarizado al menos con una caja de ahorro.

"Estas soluciones digitales son herramientas clave en medio de la pandemia porque simplifican la operatoria, reducen costos y garantizan la seguridad en las transacciones", amplió Cuattromo.

La Cuenta DNI es el primer paso para la integración completa entre billeteras de cara a los próximos desafíos, impulsa los pagos digitales y sustituye el uso de efectivo.

La primera billetera digital es interoperable con otras aplicaciones del mercado, la App de Banco Provincia comparte el mismo código QR que las billeteras BNA+ y Vale-Pei.

Esta nueva funcionalidad supera la anterior, porque no requiere recordar números o palabras. Facilita el envío y recepción de dinero entre personas, tengan una u otra billetera.

ALIMENTACIÓN CONSCIENTE

De la huerta a la mesa del hogar

// "Be Green Orgánicos Bahía Blanca" es un emprendimiento familiar que comercializa verduras sin agroquímicos, sin intermediarios y a precio justo.

"Somos una familia que hacemos huerta libre de agroquímicos y ofrecemos nuestros productos y los de otros emprendedores/productores con la misma premisa", es la presentación comunicacional del proyecto surgido en 2018 cuando pioneros de la iniciativa decidieron ir más allá al ver reflejada una buena cosecha de verano de tomates y morrones.

Así, comenzaron a generar un intercambio de gran valor y sumaron diversas variedades verduras con la convicción de forjar una propuesta sustentable para sus consumidores. Además, ofrecen diversos productos agroecológicos de otros emprendedores locales para llenar la alacena de forma sustentable.

El propósito que lo atraviesa es, "acercar verdura agroecológica libre de agroquímicos y que sea una producción que sume al medio ambiente y a la salud no que sea únicamente productiva, para también mejorar la calidad del suelo, generar un micro clima, un ecosistema en el lugar", explicó la hija de los fundadores, Belén Cuchinelli.

La oferta productiva consiste en la venta de bolsones agroecológicos con variedad de verduras que van variando según el devenir de la cosecha. Las personas pueden realizar sus pedidos por las redes sociales, con distintas modalidades de pago y también con envío a domicilio a Bahía y la zona.

Respecto a la proyección a futuro, Cuchinelli indicó: "Como estamos alquilando es como que el futuro va siendo a corto plazo, no podemos planear mucho porque depende si seguiremos en el mismo lugar o no pero bueno la idea es ir tomando experiencia en este tipo de trabajo de cómo ir manejando la agroecología de los cultivos hortícolas".

Lazos comunitarios

A la actividad económica de "Be Green" se suma la de concientización promoviendo el cuidado del medio ambiente y la alimentación y consumo consciente desde sus publicaciones o iniciativas en redes sociales. Por ejemplo, el pasado 7 de octubre realizaron la charla virtual "Alimentación - "De la tierra a tu mesa... ¿qué estamos comiendo?" junto a la médica nutricionista, Virginia Ventura donde se habló sobre producción agroecológica, la relación entre el consumidor y el productor, la huerta en casa, entre otros temas de relevancia.

El proyecto además tiene una veta solidaria realizando donaciones para organizaciones de la comunidad: "Lo tomamos como parte del costo de la mercadería que vendemos. Se contempla una suma para que pueda ser donada a Fundación Huella Verde, que destina la producción agroecológica a merenderos y comedores".

Para conocer en profundidad la iniciativa, se puede ingresar en sus cuentas de Facebook o Instagram.

SUDOESTE BONAERENSE

Corfo Río Colorado tiene nuevo administrador

// El ministro Javier Rodriguez presentó al nuevo administrador general de la Corporación de Fomento del Valle Bonaerense del Río Colorado.

Durante la presentación del ingeniero civil José Ramiro Vergara, el titular del Ministerio de Desarrollo Agrario destacó el rol clave de Corfo para el desarrollo local y regional, por ser una institución estratégica para el desarrollo del sudoeste.

Por su parte, el nuevo titular agradeció el nombramiento y señaló: "Es necesario fortalecer y mejorar las áreas técnicas para proyectar las grandes obras que necesita la zona. Convoco a todos los actores, a los productores, los intendentes, los legisladores de la zona a trabajar todos juntos por la región, pensando no sólo en el hoy sino en las generaciones futuras".

José Ramiro Vergara nació el 19 de mayo de 1983 en Stroeder -partido de Patagones-, egresó de la Universidad Nacional del Sur, desde 2011 se desempeñó como coordinador en el área de Ingeniería de Corfo Río Colorado y actualmente cursa la Maestría en Ingeniería de los Recursos Hídricos, dictada en la Facultad de Ciencias Hídricas de la Universidad del Litoral, Santa Fe.

Incubadora de Cooperativas Agropecuarias

// A fines de julio se presentó esta iniciativa destinada a la promoción y creación de nuevas cooperativas y el fortalecimiento de las existentes.

En cuanto programa del Ministerio de Desarrollo Agrario bonaerense, intenta brindar el soporte necesario para que los grupos de productoras y productores agropecuarios y agroindustriales puedan acceder a asesoramiento, capacitación y asistencia técnica para la constitución, puesta en funcionamiento, desarrollo y actualización de cooperativas.

Además, se contempla la implementación de planes para la formulación, el seguimiento y la evaluación de proyectos tecnológicos y productivos cooperativos y acceso a financiamiento.

Está dirigido a grupos de productores agropecuarios pre-cooperativos o asociados en torno a un proyecto productivo, grupos de productores agropecuarios en proceso de regularización o institucionalización de la organización cooperativa y cooperativas agropecuarias con asiento en la provincia de Buenos Aires con una antigüedad menor a los dos años.

NUEVOS TIEMPOS

Realizan remates vacunos a través de YouTube

// La tecnología permite sobrellevar este momento donde no se pueden reunir personas para las actividades de transacción comercial.

Cooperativa La Ganadera General Ramírez Agropecuaria, de Consumo y Provisión de Servicios Públicos Limitada es una marca registrada en el rubro de la compraventa del mercado ganadero de la región de la costa del Paraná en la provincia de Entre Ríos.

Cuenta con más de 200 asociados y asociadas y más de seis mil clientes. Sostienen una actividad agropecuaria con plantas de acopio en Tres Esquinas (departamento Victoria), dos plantas en Ramírez (departamento Diamante) y una en Hasenkamp (departamento Paraná). También, en Pueblo Brugo (departamento Paraná) cuentan con un puerto barcacero, considerado como uno de los de mayor rapidez de la costa del Paraná.

Con todo, su principal actividad es la ganadería a través de las consignaciones de ganado con remates semanales en la localidad de Ramírez (departamento Diamante), cada 15 días en María Grande (departamento Paraná) y en la ciudad de La Paz.

En diálogo con El Portal de las Cooperativas, su presidente, Gonzalo Álvarez Maldonado, explicó que la pandemia los tomó por sorpresa pero que actuaron "con mucho reflejo".

"Después del decreto de distanciamiento social empezamos con las reuniones a través de zoom. Semanalmente nos reunimos el Consejo de Administración y los funcionarios todos los viernes, para mantenernos informados y tomando las decisiones para la actividad agrícola- ganadera y productiva de la Cooperativa", explicó.

Y después se dio tiempo para contar: "Para los remates tuvimos que hacer un protocolo propio de la Cooperativa, donde solamente van los compradores para la faena o para la exportación de la industria frigorífica, y en remates separados, normalmente a la tarde, los invernadores que van a comprar por separado la hacienda. A la feria solo entran los compradores, ya que habitualmente son un círculo social más que importante, y de importante presencia de muchos sectores de la producción de la zona de influencia, pero que por estas circunstancias fue limitada".

¿Cómo hacen los remates? El mismo Álvarez Maldonado lo detalló: "Tuvimos que adaptarnos a través de un sistema de streaming y tener un canal propio en YouTube: La Ganadera Ramírez, donde pasamos televisivamente los remates de los tres puntos: Ramírez, María Grande y La Paz. Así los compradores y vendedores pueden visualizar la hacienda".

También relató que establecieron protocolos en los acopios respetando distancia, barbijos y limpieza. Lo mismo en la fábrica de alimentos balanceados que provee para todos los productores agropecuarios de igual modo, "eso mismo hicimos en el molino harinero de Ramírez donde el 33% es propiedad de la Cooperativa La Ganadera Ramírez".

"Somos una actividad esencial porque debemos dar los alimentos para el consumo interno como la exportación seguimos trabajando a full", agregó.

La diversificación

También se refirió a las mutaciones que tuvo el sector en los últimos años "como Cooperativa hemos apoyado la diversificación de la producción y de las actividades productivas, con lo cual se minimiza el riesgo, nuestra Cooperativa está dirigida a pequeños y medianos productores, aunque también tenemos grandes porque se ven bien atendidos y porque tienen un excedente importante en su comercialización, que son los menos"

En ese sentido, el cooperativista añadió: "Fundamentalmente, esa diversidad productiva hizo que los pequeños y medianos productores, que hayan estado trabajando fuertemente en la ganadería, también fueron a la actividad agrícola, tamberas y algunos con algunas otras actividades que no tenemos servicios nosotros, que son las de las carnes alternativas"

Para cerrar contó que "el que era criador de hacienda vacuna dejó de serlo para hacer un mix de engorde intensivo en base a pasturas y después suplementado con picado fino de maíz, sorgo, o molido también. A raíz de ese avance cultural, modificación y tecnificación más modernizada del sector ganadero hizo que tengamos una fábrica de alimentos balanceados solamente para bovinos, está al servicio de ese tipo de productores que se han ido adaptando a los tiempos, ajustando y potenciando su producción".

Fuente: El Portal de las Cooperativas

INVESTIGACIÓN

Piensan al ambiente como eslabón clave de la industria

// El INTA destaca la necesidad de analizar el ciclo de vida de los productos y usarlo como agregado de valor genuino.

El ecodiseño es una estrategia que considera la variable ambiental como clave en la industria, que gana protagonismo a mayor demanda de sustentabilidad y trazabilidad de los productos que se consumen.

Por eso, entre el 28 y el 30 de octubre se realizó Ecodal, el 4° Congreso Latinoamericano de Ecodiseño, con auspicio del Centro de Investigación y Desarrollo Tecnológico para la Agricultura Familiar (Cipaf) del Instituto Nacional de Tecnología Agropecuaria (INTA).

Raquel Ariza -una de las anfitrionas del Congreso y diseñadora industrial del Cipaf INTA- afirmó: "Desde la región, asumimos la importancia de pensar y gestionar desde el ecodiseño con la intención de tener un agregado de valor genuino para toda nuestra comunidad y para las próximas generaciones".

El análisis de ciclo de vida destaca como herramienta metodológica, que permite obtener información relevante para comparar el desempeño ambiental de las cadenas productivas, productos, procesos y servicios; que requiere de la intervención de múltiples disciplinas con impactos ambientales diversos, desde la explotación del suelo para la extracción de un mineral o un cultivo, los efluentes líquidos de los procesos productivos y la energía requerida para el funcionamiento durante la fase de uso.

Además de la contaminación producto del transporte en vehículos para su distribución y recolección como residuo, la contaminación al suelo, aire y agua producto de su disposición final y energía requerida para su reciclado.

Cúmulo de información destinada a planificar que un producto se consiga con el mínimo impacto ambiental y económico y apuntando a la economía circular, donde los subproductos o desechos de un sistema sean los insumos de otro, con el aporte de nuevas tecnologías de producción y comunicación.

INDUSTRIA NACIONAL

Prueban una ensachetadora para pequeñas cuencas lecheras

// El sistema de pasteurización de leche en origen, con patente INTA–UBA, apunta a abaratar el precio en mercados de proximidad y garantizar la inocuidad y calidad en las pequeñas cuencas tamberas.

El primer equipo del país que envasa leche fluida, la pasteuriza y la enfría con condiciones óptimas de inocuidad para su comercialización directa en las zonas de proximidad, que presentado por el INTA y la UBA a principios del 2020 como piloto ya está en fase de validación técnica.

La prueba se realizó en el INTA Castelar en el marco de una visita del ministro de Desarrollo Social Daniel Arroyo y del ministro de Agricultura, Ganadería y Pesca de la Nación, Luis Basterra, y de la presidenta del INTA, Susana Mirassou.

En esta etapa, la máquina llegará a 96 familias productoras y fue diseñada como alternativa para la pequeña escala, con beneficios para productores y consumidores con tecnología basada en el principio de funcionamiento de la pasteurización en bolsa y a partir de la distribución e instalación del equipamiento se trabajará en la capacitación para su uso y en buenas prácticas en elaboración de leche envasada pasteurizada.

Fuente: Prensa INTA

CONSUMO RESPONSABLE

La economía social y la soberanía alimentaria van de la mano

// El Espacio de Trabajo por la Soberanía Alimentaria (ETSA) se mantiene activo en la concientización por un sistema agroecológico inclusivo y participativo.

ETSA es un colectivo interdisciplinario formado por docentes, investigadores, profesionales y alumnos que trabajan la extensión universitaria, docencia e investigación vinculando la problemática de la soberanía alimentaria, la agroecología y la agricultura familiar a nivel local, regional y nacional.

Desde su misión proponen, intercambiar conocimientos, experiencias de trabajo con la tierra, historias de vida y saberes en torno a la temática y en ese camino abordan el derecho de cada pueblo y comunidad al acceso a alimentos sanos y nutritivos. También promueven el valor de compartir, de la cooperación, de la reciprocidad y la preservación al igual que el reconocimiento e la labor que realizan mujeres, hombres y familias enteras con la tierra para dar lugar a nuestros alimentos.

Como bien enuncian en su cuenta de Facebook: "Las personas, animales, vegetales, semillas y la energía del sol representan la diversidad y complejidad de los sistemas agroecológicos, los cuales consideramos son parte esencial del camino a la soberanía alimentaria".

"Empezamos desarrollando talleres, después fuimos formalizando, hicimos cursos de extensión a lo largo de dos años, súmanos distintas actividades vinculadas por ejemplo con charlas en escuelas secundarias y primarias, ciclos de cine donde tocaba estas temáticas", explicó el integrante de la ETSA y docente de la licenciatura en Geografía de la UNS, Matías Álamo.

Hasta antes de la pandemia, el espacio mantenía una huerta demostrativa en el Complejo de Palihue de la UNS desde la que producían hortalizas a volumen tanto en invierno como en primavera y verano. Por ahora, se encuentran más abocados al trabajo en red con organizaciones afines y a la concientización a través de distintos conversatorios que impulsan la participación, construcción y el debate colectivo.

Por el impulso de la Federación de Mutuales para la Defensa Organizada del Consumo (Mudeco), a partir del 25 de septiembre empezó un Ciclo de Conversatorios sobre Soberanía Alimentaría. En la fecha del 9 de octubre, Matías Álamo realizó su exposición como representante de la ETSA.

"En este encuentro lo que vamos a hablar es como se puede pensar este concepto desde el punto de vista del sistema agroalimentario. Un eslabón está vinculado con la producción donde la agricultura familiar, las practicas agroecológicas toman una importancia para el desarrollo productivo", expresó Álamo.

También enunció que hablará respecto a, "un eslabón comercial o de distribución donde acá vamos a hacer hincapié en la Economía Social y solidaria en los canales cortos de comercialización como lo que es lo de los bolsones o las ferias".

Por último agregó que, apelará a la necesidad de pensarnos como consumidores responsables. Esto es, "como consumir se convierte en un acto político donde podemos decidir que comprar, a quienes comprar y donde hacerlo. Un poco romper con la lógica capitalista de decir porque los alimentos frescos debo comprarlos únicamente en los supermercados o híper".

"La soberanía alimentaria también piensa en ese es decir, en esta relación entre el productor y el consumidor estrechando los vínculos y acotando los intermediarios que muchas veces son quienes se llevan mayormente las ganancias. Proponer eso es pensar en un sistema agroalimentario más participativo e inclusivo", concluyó Álamo quien comunicó la necesidad de acercar el campo a la ciudad y de visibilizar y valorizar los espacios cercanos productores de alimentos que consumimos en la ciudad.

POLÍTICAS PUBLICAS

Impulsan el programa Cooperativas en Marcha

// Con el objetivo de fortalecer la economía asociativa la medida fue presentada por el gobernador bonaerense Axel Kicillof y el ministro de la Producción, Ciencia e Innovación Tecnológica, Augusto Costa.

"Queremos colaborar, fortalecer y hacer crecer el movimiento cooperativo bonaerense, por eso, lanzamos el plan Cooperativas en Marcha, que tiene varios instrumentos para poner a disposición de las cooperativas de la provincia", explicó el gobernador Axel Kicillof.

Asistente junto al gobernador a los actos por la celebración del centenario de la Cooperativa Obrera Ltda. de Consumo y Vivienda en Bahía Blanca, el ministro Augusto Costa agregó que "estamos poniendo a disposición del sector cooperativo fondos y recursos que el gobierno anterior no habían destinado. La ley dice que los aportes cooperativos van al fondo para la educación y formación cooperativa y finalmente, no habían sido destinados". La reposición actual y retroactiva del Fondo de Promoción y Educación Cooperativo ascendió a 145 millones de pesos, y posibilitó el lanzamiento de Cooperativas en Marcha.

Se ofrecerán diversas líneas no reembolsables para capital de trabajo, compras de insumos, créditos a tasas convenientes y blandas y asistencia técnica, capacitación y fortalecimiento para mejorar la calidad de su accionar.

Los aportes no-reembolsables serán hasta $ 250 mil para la compra de insumos, maquinaria y herramientas y de hasta $ 700 mil para desarrollar productos estratégicos y créditos Bacoope por un monto de hasta $ 3 millones, que podrán dedicarse a capital de trabajo, activo fijo o pre-inversión. Además se presentará la certificación provincial "Reconocimiento a la Calidad Cooperativa" (RCC) que se entregará a entidades que alcancen determinados estándares de calidad, y será acompañado con una asistencia técnica.

Soluciones desde la economía social

"Las cooperativas están dispuestas a proveer bienes y servicios aún en contextos donde la rentabilidad no acompaña. Sabemos que hay una vocación productiva muy fuerte", afirmó la subsecretaria de Industria, Pymes y Cooperativas, Mariela Bembi, entrevistada en Bahía Blanca por *El Portal de las Cooperativas*. Destacó que lo interesante es que las soluciones se dan en conjunto, "el cooperativismo fortalece los lazos socio-comunitarios y eso nos parece fundamental porque en momentos de crisis demuestra que es una respuesta".

Asistente junto a la subsecretaria a la celebración del centenario de la Cooperativa Obrera Ltda. de Consumo y Vivienda, el responsable bonaerense de Desarrollo Comercial y Promoción de Inversiones Guillermo Rabinovich, expuso que Cooperativa Obrera trabaja como una empresa de primera línea, con profesionalismo. Para el funcionario la entidad solidaria "logró canales de comercialización, que para las cooperativas muchas veces les resulta muy difícil, por eso destacamos su forma articulada de trabajar y su capacidad para competir de igual a igual con las grandes empresas internacionales". También agregó que el Estado tiene que estar para apoyar el trabajo cooperativo para lograr el crecimiento de manera mancomunada.