AÑO 6 | Nº 24 | Abril de 2021

- Periódico -
Publicación gratuita

Ecos de la tierra

Sudoeste bonaerense - Este rionegrino - Provincia de La Pampa
Canal de comunicación para un proyecto de integración regional

RETIRE SU EJEMPLAR GRATIS
// ecosdelatierra@ecodias.com.ar

Respaldan las Buenas Prácticas Agrícolas

Apuntan a posibilitar la toma de mejores decisiones en un entorno que asegure sustentabilidad, se contempló los componentes económicos, ambientales y sociales. (Pág. 3)

Generan inversiones colectivas para mejorar la producción

A partir del armado de grupos productivos y técnicos, buscan potenciar el desarrollo agropecuario. (Pág. 4)

Destacan la calidad de la producción olivícola bonaerense

En el sur bonaerense, la amplitud térmica y la acumulación de horas-frío hace posible la obtención de un aceite con alto contenido oleico y concentración de fenoles. (Pág. 5)

"Una producción diferente es posible, necesaria y urgente"

"Soberana Huertas Urbanas Agroecológicas" es un proyecto que busca difundir información sobre este modo de producción, dando soluciones a las dudas de las personas y creando un espacio de intercambio. (Pág. 7)

Incentivan la transición hacia la agroecología

A partir de experiencias compartidas, elaboran un plan que se adapte a las condiciones y necesidades de los diferentes territorios. (Pág. 7)

Redefinen el modelo de la educación en la ruralidad

Convivencia de valores y actividades que contribuyen a un mayor arraigo de jóvenes con su entorno social. (Pág. 8)

GESTIÓN COOPERATIVA CON APORTE ESTATAL

Instalarán una planta láctea en General Pico

// Se trata de un ambicioso proyecto para producir y ensachetar leche y queso cremoso.

El gobierno nacional difundió el progreso de la instalación de una planta láctea en General Pico, que brindará la oportunidad de que productoras y productores de este alimento puedan trabajar y vender la leche a un precio más accesible en ferias barriales.

A su turno, el gobierno de la Provincia de La Pampa, a través de la Dirección de Agroalimentos, cedió el predio en el Parque Apícola y Agroalimentario de General Pico y, gracias al proyecto "Sembrar soberanía" del Ministerio de Desarrollo Social de la Nación, se obtuvieron los fondos para financiarlo. La posibilidad de instalar la planta también se debió al proyecto del Instituto Nacional de Tecnología Agropecuaria (INTA) cuyo objetivo fue diseñar una máquina para pasteurizar pequeñas producciones de lácteos, que también se instalará allí.

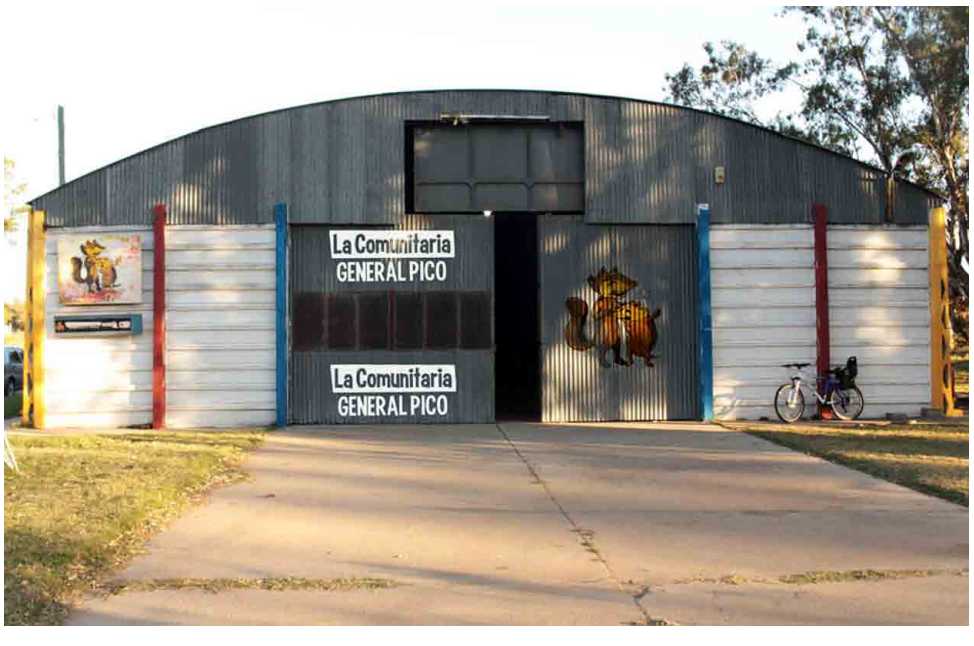

"La idea es producir leche en sachet y queso cremoso, que son dos alimentos de alto consumo popular", afirmó Manuel Martino, referente de la Cooperativa La Comunitaria de Rivadavia de Provisión de Servicios Culturales y Sociales Ltda., y del Movimiento de Trabajadores Excluidos (MTE- Rural). "Queremos comercializarla en el lugar, y llegar con el producto a los barrios, en ferias, para poder venderlas a un precio accesible", explicó.

Además, Martino remarcó la importancia de tener un lugar apto para la instalación de la planta ya que "para que se dé el proyecto era necesario tener un espacio físico con ciertas condiciones. Vamos a convivir con los compañeros apícolas, y el lugar está rodeado de fábricas de alimentos; está habilitado, y hasta tiene un cuarto seco que habilita para llevarlos a otro lado".

La planta, inicialmente, contará con la mano de obra de cuatro mujeres, pero el proyecto tiene como objetivo articular, además, con pequeños tamberos de General Pico. "Todo está diseñado en base a eso; generar puestos de trabajo, porque hay pequeñas familias rurales que tienen poquitas vacas y cada vez se dificulta más poder colocarlas", indicó el referente, y agregó que "queremos trabajar con ellos y aportar a reactivar la pequeña cuenca láctea".

Por otro lado, la máquina que desarrolló el INTA tendrá la capacidad de producir de mil a mil quinientos litros por día, mientras que la ensachetadora podrá generar cien sachets diarios. "Lo vamos a hacer de manera progresiva, le queremos agarrar la mano a la producción, y no queremos desperdiciar los recursos", aseveró Martino.

La iniciativa está pensada desde el programa "Lácteos de cercanía", para crear una cadena corta desde la familia tambera, pasando por la Cooperativa, hasta la venta en ferias de la economía popular, con la idea de bajar los precios. Esta semana se iniciará la construcción de la planta y proyectan empezar a producir a mitad de año.

INVESTIGACIÓN + INDUSTRIA NACIONAL

Entregan equipos para pasteurización a pequeñas empresas familiares

// Una innovación tecnológica les permitirá comercializar en mercados de cercanía a precios justos.

La iniciativa surgió del Instituto de Investigación y Desarrollo Tecnológico para la Agricultura Familiar (IPAF) de la Región Pampeana, en base a la demanda que tenían los destinatarios de esta tecnología. Se desarrolla desde hace diez años, y recientemente se hizo entrega de los primeros siete equipos que permitirán pasteurizar y ensachetar leche para los productores y productoras a pequeña escala.

"Como toda innovación debía cumplir todos los parámetros del INTI; sacamos una patente compartida entre el INTA y la Facultad de Diseño de la UBA y luego cedimos la licencia a tres fabricantes para que además los comercialice", indicó el director del IPAF, Marcos Hall, en comunicación con la Cooperativa de Trabajo Ecomedios. "El año pasado, el Ministerio de Desarrollo Social de la Nación se contactó con nosotros para financiar la implementación de las primeras 13 máquinas comerciales en seis provincias del país", indicó, y además informó que ya se confirmó la implementación de otros 100 equipos y que, con la difusión de su trabajo, ya cuentan con demanda de distintos países de Latinoamérica y de África.

"Para la distribución e implementación se priorizaron los lugares donde ya se venía trabajando con el sistema del INTA, donde había necesidad de implementar esta máquina, productores pequeños, familiares", explicó Hall. En esta primera etapa se entregaron siete máquinas, que se están instalando en las localidades bonaerenses de San Vicente, Luján y Punta del Indio, Concepción del Uruguay (Entre Ríos), Socampo (Santa Fe), Villafañe (Formosa) y Merlo (San Luis), donde pronto podrán empezar a producir. "Los seleccionamos porque, además, cumplían los requisitos de que haya un grupo de productores organizados, y que el municipio esté conociendo y apoyando la implementación", informó.

En expansión

Si bien se trata de una prueba piloto, próximamente cualquier productor o productora podrá acceder a la máquina, a través de cualquiera de los fabricantes, siempre que se cumplan los requisitos para la administración de las salas, como cualquier industria láctea. "Hay una demanda muy grande de la mayoría de los pueblos del interior, donde en realidad hay una práctica habitual de la venta de leche en circuitos muy cortos de comercialización, que no superan los cinco kilómetros entre el productor y el consumidor", afirmó Hall.

Entre los beneficios que enumeró el director del IPAF, destacó que "las PyMES podrán ser proveedoras de una tecnología nacional, que permite al consumidor poder acceder a un producto inocuo, de buena calidad, con gran valor nutricional, y a precio bajo y justo, sin intermediarios. Y, con una mirada desde el Estado, se evita la comercialización de leche sin pasteurizar, garantizando que el consumo de leche no transmita enfermedades".

El proyecto, en el que se viene trabajando desde hace diez años, había sido presentado ante la Comisión Nacional de Alimentos, para habilitar la pasteurizadora. Asimismo, el equipo desarrolló una plataforma en Prodcadis para que quienes reciban la máquina cuenten con una capacitación a distancia para aprender sobre sus prestaciones, además de crear el manual del usuario junto a los fabricantes.

Ecos de la tierra | **STAFF** |

Edición Nº 24 - Domingo 25 de Abril de 2021
Publicación gratuita

> **Coordinador – Director**
Pablo Bussetti

> **Diseño Gráfico**
Rodrigo Galán

> **Impresión**
Editora del Plata, Neyra 75 - Gualeguaychú (Entre Ríos)

> **Colaboraron en esta edición**
Silvana Angelicchio, Natalia Schnaider, Valeria Villagra

Tirada: 6.000 ejemplares.
De tirada quincenal y distribución gratuita

Ecos de la tierra es una publicación de la Cooperativa de Trabajo Ecomedios Ltda. Agradecemos la colaboración de las áreas de Prensa de los municipios de Puan, Villarino, Patagones, La Adela, General Conesa, Río Colorado y Viedma, y de EEA H. Ascasubi, AER Río Colorado y AER Gral. Conesa del INTA.
Los artículos firmados no reflejan necesariamente la opinión de la Editorial. Agradecemos citar la fuente cuando reproduzcan este material y enviar una copia a la Editorial.

© Todos los derechos compartidos.
Registro de Propiedad Intelectual 5342326.

Roca 29 - Bahía Blanca - Buenos Aires - Tel: (0291) 154 486 737 - WApp: 2914486737 - Mail de contacto: ecosdelatierra@ecodias.com.ar

Ecos de la tierra
es propiedad de la Coop. de Trabajo EcoMedios Ltda. (Mat. 40.246).
> **Presidente:** Pablo Bussetti
> **Secretaria:** Natalia Schnaider
> **Tesorera:** Silvana Angelicchio

EcoMedios
Cooperativa de Trabajo Ecomedios Ltda.

APORTES DE INTA Y SENASA

Respaldan las Buenas Prácticas Agrícolas con información actualizada

// Apuntan a posibilitar la toma de mejores decisiones en un entorno que asegure sustentabilidad, se contempló los componentes económicos, ambientales y sociales.

La Estación Experimental Agropecuaria Área Metropolitana de Buenos Aires del Instituto Nacional de Tecnología Agropecuaria (INTA) presentó un informe actualizado para el manejo sostenible en los establecimientos hortícolas.

Desde el mes de enero, las Buenas Prácticas Agrícolas son obligatorias para la horticultura. En este contexto es importante prestar atención al nivel de información que se necesita para lograr una producción en las condiciones de inocuidad exigidas. El informe está dirigido a productores y productoras, quienes han manifestado interés para avanzar en estrategias de manejo integrado de plagas y enfermedades, control biológico y transición a esquemas de producción Orgánica y Agroecológica.

Fitosanitarios autorizados por Senasa para cultivos hortícolas

El fácil acceso a la información relevante es un aspecto fundamental que tanto asesores, asesoras y productores y productoras requieren para dar pasos concretos en la mejora de la sostenibilidad de los sistemas y aseguramiento de la inocuidad de las hortalizas producidas.

Es por eso que, apoyados en la tradicional tarea de mantener actualizadas las listas de principios activos registrados para los diferentes cultivos realizados en la zona, Senasa presentó las rutas de acceso a las mismas. A través de su página web se puede ingresar a los Programas sanitarios, listado de Productos Veterinarios, Fitosanitarios y Fertilizantes y al Registro Nacional de Terapéutica Vegetal, en la que la información que se obtiene es la certeza del registro correspondiente para un cultivo de un determinado principio activo en el Senasa.

Para cada principio activo pueden existir variadas formulaciones, y además al renovarse la inscripción, la Empresa registrante puede haber modificado esta formulación y su período de carencia.

Este período de carencia está expresado en días y se obtiene del Marbete en el envase de una determinada formulación con su marca comercial, puesto que, según esté conformada, puede diferir los días. Esta información se debe conocer para programar una aplicación en el campo, y es necesario dejar transcurrir el período de tiempo indicado antes de la cosecha asegurando el límite de residuo permitido.

El objetivo de la sostenibilidad

En el informe se consideró los "efectos secundarios" de Fitosanitarios seleccionados, de manera de promover la presencia de fauna benéfica en los cultivos. Se afirmó que algunas empresas productoras de insumos biológicos brindan información de acceso libre que puede ayudar a tomar decisiones.

La Base Empresa Biobest y la Base Empresa Koopert se presentaron como bases de datos de efectos secundarios de principios activos seleccionados sobre fauna benéfica, que es útil si se tiene un modelo de control biológico, de control integrado de plagas, o un plan en transición hacia un sistema de bajos insumos selectivos y específicos.

La información que se expuso permitirá hacer uso responsable de los fitosanitarios, desde el primer momento de obtener la lista de los principios activos registrados por cultivo, para averiguar el impacto de esos productos sobre los predatores utilizados en control biológico o nativos, y sumar el eje económico para poder tomar decisiones integrales y hacer más sustentable el sistema cumpliendo las normativas vigentes.

CON SENSORES DE TEMPERATURA Y HUMEDAD

Investigan nuevas tecnologías para la conservación de tubérculos

// La presentación del proyecto se realizó en el marco del convenio de colaboración técnica entre la EEA INTA San Pedro, la Municipalidad de San Pedro y Germán Villar, de Silopapa.

Productores y productoras se unieron a una iniciativa de INTA San Pedro a partir de la cual apuntan a mejorar la conservación de papas y batatas. El equipo está formado por 16 profesionales, técnicos y auxiliares del Instituto, 8 productores que aportaron sus tubérculos, maquinaria adicional y trabajo, y representantes del municipio y la empresa.

Durante la época de aislamiento social investigadores e investigadoras del INTA diseñaron y colaboraron en la evaluación de un ensayo de una nueva tecnología que había sido presentada en Innovar 2019: un silo para conservar papa con un sistema de almacenamiento de tubérculos a granel con ventilación asistida. La velocidad del viento se reguló automáticamente mediante una aplicación, en función de las condiciones climáticas. Dentro del silo posee sensores de temperatura y humedad que leen la atmósfera interna, lo cual permite acondicionarlo en función de los requerimientos necesarios.

La prueba con la batata surgió al ver que en el sistema convencional de conservación había 30 toneladas que se estaban echando a perder. En abril del 2020 se decidió ubicarlas en un sistema cercano de silopapas, visitando el lugar periódicamente para controlar el estado sanitario. Luego de cuatro meses el grupo de productores del INTA verificaron la condición de los tubérculos que se habían guardado.

Actualmente, luego del desarme del ensayo, apertura del silo y se toma de muestras, se encuentran en período de evaluación de los resultados: EEA San Pedro determinará el contenido de materia seca comparando los dos tratamientos: la pila tradicional y el silo batata, además de evaluar el color y los compuestos que se encuentren.

Asimismo, el área de Fitopatología tomó muestras de cien batatas para examinar manchas que puedan corresponder a enfermedades y daños por insectos, para controlar el avance de los agentes patógenos. A partir de dichos resultados, se diseñaron cambios para ajustar la tecnología a este tipo de producción que se aplicarán en la segunda temporada de la iniciativa que comenzó el 24 de marzo.

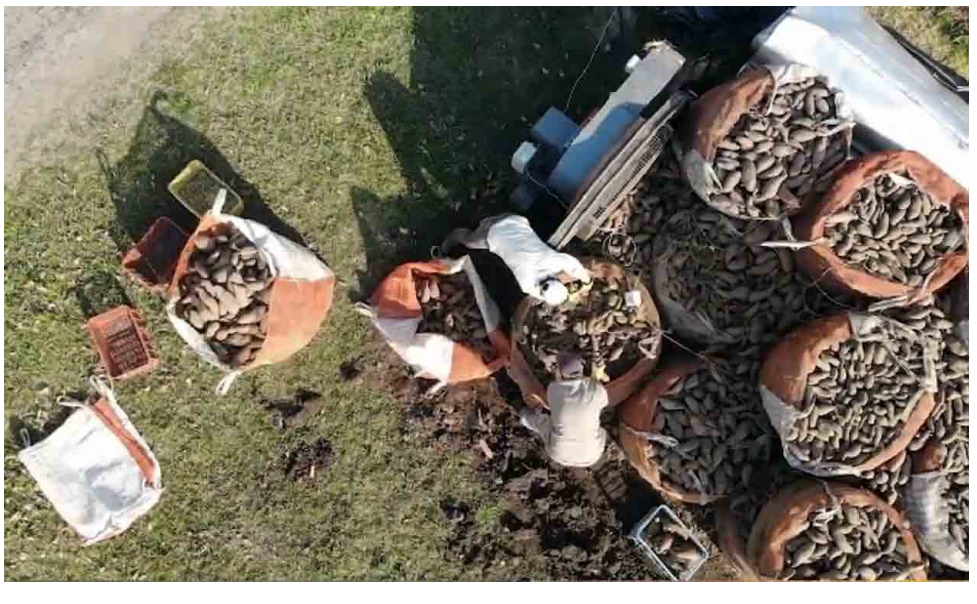

Entre los beneficios que tendría la aplicación del silopapa en la producción de tubérculos, cuentan con disminuir el impacto de los cambios climáticos en su crecimiento, encontrar una manera de conservar las papas y batatas durante más tiempo para que pueda logre cierta permanencia en el mercado para su comercialización, y a la vez evitar la saturación del mercado en los meses de cosecha.

PUBLICITE EN
Ecos de la tierra
6.000 ejemplares en manos de los productores de la región
CEL. (0291) 154486737

PROGRAMA CAMBIO RURAL

Generan inversiones colectivas para mejorar las condiciones de producción

// A partir del armado de grupos productivos y técnicos, buscan potenciar el desarrollo agropecuario.

El programa Cambio Rural se desarrolla en Argentina cogestionado entre el Ministerio de Agricultura, Ganadería y Pesca y el Instituto Nacional de Tecnología Agropecuaria (INTA) con el fin de promover el crecimiento de la producción rural a través de sus productores y productoras.

Actualmente, en la región comprendida por los partidos de Bahía Blanca, Torquinst, Villarino y Coronel Rosales, hay alrededor de 100 productores de pequeñas y medianas empresas rurales y sectores productivos dentro de la Agricultura Familiar que se agrupan para interactuar e impulsar el aprendizaje conjunto.

"Se trata de favorecer la formación de grupos de productores como herramienta de trabajo para que, tanto el Ministerio como el INTA, puedan llegar con sus técnicos, extensionistas, y haya mayor organización con los productores", explicó el referente de INTA Bahía Blanca, Pablo García, y agregó que "cada grupo de 10, 12, 15 productores tiene un técnico a cargo de ese grupo, especializado en ese ámbito de la producción del sector y que acompaña el proceso de acuerdo a la demanda de los productores. Queremos que el proceso sea genuino, y se adapte a lo que los productores están queriendo construir".

"Nosotros venimos trabajando con esos grupos de distintos rubros: hortícola, ganadero, ovino, porcino. Empezamos a definir algunas líneas y a profundizar el trabajo en lo que tiene que ver con la comercialización", afirmó. Para esto, fue necesario superar la instancia de trabajo técnico para focalizarse en los procesos de formalización y regularización de las actividades, y de la comercialización.

Respecto al primer punto, el ingeniero agrónomo indicó que se trata de "asistir la regularización y formalización de, por ejemplo, los criaderos de cerdo, productores hortícolas y pescadores artesanales. Es un trabajo muy complejo para el productor familiar cumplir con las normativas y con lo que los Municipios y la Provincia piden para poder funcionar. Es muy engorroso gestionarlo, lograr que el productor logre los permisos y habilitación. Para un pescador artesanal, tener un permiso de pesca está llevando años. Esas barreras hay que romperlas, hay que agilizar los canales".

El desafío de la comercialización

En segundo lugar, el referente identificó las dificultades que resultaron del período de aislamiento social, preventivo y obligatorio por la pandemia de Covid-19. "La metodología flaqueó porque hubo que recurrir a herramientas tecnológicas que los productores muchas veces no tienen muy aceitadas. El programa, en general, vio un poco amenazada su dinámica, pero también se desencadenaron muchos procesos interesantes en los que los grupos buscaron la manera de conectarse, encontraron alternativas nuevas".

Asimismo, se reforzó y visibilizó de manera positiva el área de productores y productoras que se dedican al abastecimiento directo de alimentos a los consumidores. García, en comunicación con la Cooperativa de Trabajo Ecomedios, remarcó que éstos "son la línea más fuerte que estamos tratando de instalar en Bahía".

"El programa cumplió un papel fundamental porque permitió que la organización que se había dado, pudiera llegar logísticamente -como el abastecimiento de los alimentos a los consumidores-, reforzando la estrategia, y se vio que el haberse juntado, armado un grupo, y trabajar conjuntamente en buscar canales de comercialización más directos dieron su fruto: los hizo más visibles, los mantuvo activos y la gente empezó a identificar que hay un sector de la producción de alimentos activo, pujante, que están presentes".

Del campo al Puerto

Dentro de las posibilidades de comercialización directa, además de las ferias, mercados y bolsones que venían produciendo, surgió la posibilidad de que productores y productoras de diversas áreas se presenten en la Feria del Puerto, organizada por el Consorcio de Gestión del Puerto de Bahía Blanca. Esto se vio favorecido por la innovación de poder llevar productos frescos ya que cuentan con heladeras y cámaras. "La idea es ir nutriendo la propuesta de nuevos productos y cumplir con las habilitaciones. Esto hace que se fraccione el andamiaje productivo dentro de las mismas chacras porque se dinamiza la actividad y se suma empleo genuino", subrayó García.

"Ofrecemos productos frescos, de calidad, producido en cercanía y sin intermediarios", resumió el referente. Además, esta iniciativa llevó a los productores y productoras a repensar su imagen con el diseño de logos, gestión de redes sociales y mayor nivel de socialización con potenciales clientes. "Esto genera que los jóvenes se sumen y aporten nuevas capacidades en el trabajo de las familias. No pasa únicamente por el trabajo en la quinta o el criadero, se integra a todos los actores familiares en distintos procesos", aseguró.

Cambio Rural continuará con sus tareas de acompañamiento de productores y productoras de pequeñas y medianas empresas rurales en el camino de la regularización de permisos y habilitaciones y en sostener las alternativas de comercialización directa.

Ecos de la tierra

Ante cualquier situación de *violencia de género*

Agendá #144

LINEA GRATUITA

EcoMedios
Cooperativa de Trabajo Ecomedios Ltda.

DESARROLLO REGIONAL

Destacan la calidad de la producción olivícola bonaerense

// En el sur bonaerense, la amplitud térmica y la acumulación de horas-frío hace posible la obtención de un aceite con alto contenido oleico y concentración de fenoles.

El ministro de Desarrollo Agrario, Javier Rodríguez, participó del lanzamiento de la Semana Virtual del Olivo "En las Fincas", en el municipio de Coronel Dorrego, junto al intendente Raúl Germán Reyes. Con este evento se busca promover la producción y comercialización de oliva en la Provincia de Buenos Aires.

"Estamos hoy en esta inauguración para celebrar el resultado de una producción, el esfuerzo de cada uno de los productores y empezar a obtener una parte de los frutos de ese trabajo. Por eso para nosotros, desde el Ministerio y el Gobierno de la Provincia es fundamental destacar la importancia de la producción y el trabajo en cada una de las localidades bonaerenses, hoy particularmente estamos acá para resaltar la enorme calidad de la oliva y aceites que se producen en Dorrego", expresó el ministro.

El Ministerio de Desarrollo Agrario (MDA) busca potenciar esta producción y el consumo interno, ampliar la comercialización al mercado internacional y fortalecer la cadena productiva con la finalidad de impulsar el desarrollo regional.

El titular de la cartera agraria remarcó la importancia de la articulación entre el sector público y el sector privado para impulsar la actividad y su industrialización. "Creamos una Mesa Provincial Frutihortícola que incluye la producción de olivo, un espacio de diálogo para trabajar de forma conjunta y pensar acciones para el sector", resaltó el ministro.

Además, la cartera agraria genera capacitaciones para aportar los conocimientos necesarios para la elaboración olivícola, y brinda asistencia y asesoramiento a aquellos productores que buscan expandir su comercialización internacionalmente.

Rodríguez también subrayó la importancia del programa Mercados Bonaerenses, que le permite a los productores comercializar sus productos de forma directa a través de la red de la Provincia de Buenos Aires.

La producción olivícola se concentra principalmente en el partido de Coronel Dorrego, pero también en Puan, Villarino, Bahía Blanca y Patagones, alcanzando aproximadamente las mil toneladas entre los mencionados distritos.

En ese sentido, el ministro señaló que la calidad de la oliva y los aceites producidos en la región, "no sólo son el resultado de las condiciones climáticas, sino también del trabajo y el esfuerzo de cada uno de los productores".

Por su parte, Reyes señaló: "Dorrego tiene realmente una larga historia en la producción olivícola, hay plantas en nuestro distrito que tienen 60, 70 años. Es sumamente gratificante que podamos contar con la presencia del ministro Javier Rodríguez y que Dorrego siga siendo conocido por todas sus producciones, pero especialmente la del olivo, que le vemos un futuro enorme. Para nosotros es muy importante esta economía regional y el movimiento que genera".

El contexto de pandemia y la situación epidemiológica hicieron necesario adaptar la tradicional Fiesta Provincial del Olivo a una modalidad que permita cuidar y proteger la salud de los y las bonaerenses, por lo que las actividades que se desarrollaron durante la semana, con cupo limitado, estrictos protocolos y pensadas para poder participar de forma virtual.

En el marco de su visita, el ministro también diálogo con productores porcinos y apícolas para interiorizarse sobre la situación productiva en la zona.

ORGANIZADA POR CANPO

Realizan una mesa de debate sobre los desafíos de la ruralidad bonaerense

// El eje estuvo puesto en la producción de alimentos, la ocupación del territorio, el cooperativismo, la generación de trabajo, el desarrollo rural y generación de divisas, desde una perspectiva de pensamiento Nacional y Popular.

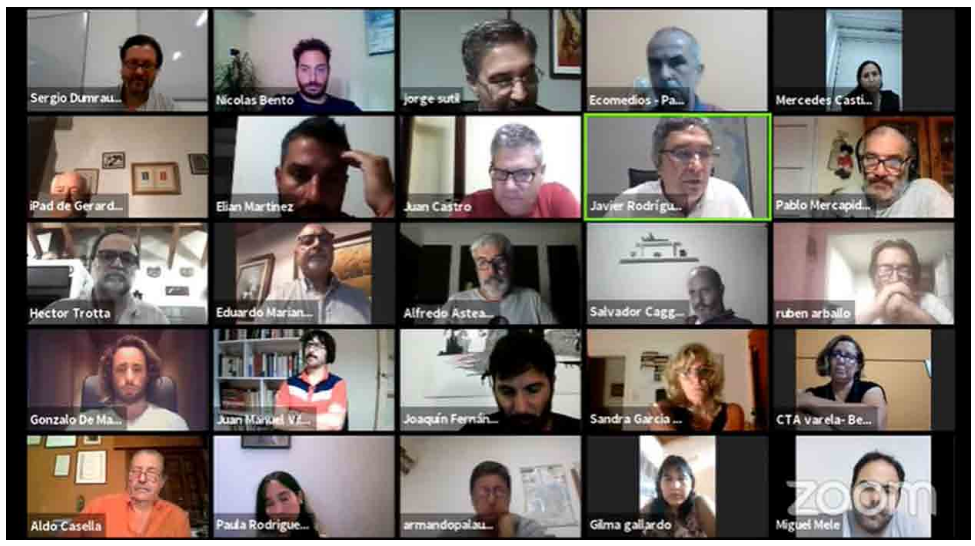

Organizado por la Corriente Agraria Nacional y Popular (Canpo), en el Frente Barrial de la CTA, la convocatoria tuvo como objetivo reflexionar sobre "La situación y desafíos de la ruralidad bonaerense". Así, más de 150 personas, entre productores, productoras y representantes de diversas organizaciones, se reunieron virtualmente el día 8 de abril para analizar y debatir sobre la necesidad de un estado presente y una comunidad organizada, la importancia de la formación y la educación, los entramados asociativos, logística y tecnología.

Durante el encuentro disertaron el coordinador nacional de Canpo, Guillermo "Corcho" Martini; el especialista en Educación y Desarrollo Rural, Gerardo Bacalini; el secretario general del Movimiento Territorial Agustín Tosco, e integrante del Frente Barrial de la CTA, Diego Suárez; el referente del Mercado Cooperativo Minka y secretario de la Confederación Nacional de Cooperativas de Trabajo (CNCT), Joaquín Sancha, y el ministro de Desarrollo Agrario de la provincia de Buenos Aires, Javier Rodríguez.

En la puja, siempre los mismos ganadores

En su intervención, el actual coordinador del Consejo Nacional de Agricultura Familiar, Campesina e Indígena, Guillermo Martini, hizo hincapié en la necesidad de la participación y apoyo del estado a la pequeña y mediana producción, e invitó a reflexionar sobre los modelos productivos que existen y se quieren adoptar.

"Como país agroexportador, hemos consolidado un modelo de exportación que utiliza la comida o los elementos para producir comida como moneda, y no como alimento. Nosotros concebimos la alimentación de los argentinos como un Derecho Humano; es necesario trabajar en políticas agroproductivas, agroalimentarias, en función de los intereses de la población", afirmó el coordinador de Canpo.

Para Martini, "nada va a pasar si no logramos tocar un problema central que viene de la matriz originaria de distribución de la tierra, que es el impulso de políticas de acceso y propiedad de la tierra".

Por su parte, Bacalini abordó el tema del territorio al expresar que "tenemos un problema de abordaje del territorio, por confusión o desconocimiento. El territorio bonaerense es complejo, y para entenderlo hay que romper esa complejidad, conocerlo. No es tierra, ni un mapa, ni distritos. El territorio es la gente, quienes lo habitan".

En su condición de coordinador de la Unidad Programática de la Federación Asociaciones de los Centros Educativos para la Producción Total (Facept), compartió la experiencia del Proyecto de Producción Total, un tipo de oferta educativa de nivel medio ubicada en el ámbito rural, organizada bajo la pedagogía de la alternancia y en co-gestión entre el Estado y la sociedad civil de la provincia, que busca "dar respuestas a una comunidad con derecho a aspirar a ser más de lo que es, donde el mundo es algo posible de abordar".

Hay que crecer en organización popular

Diego Suárez remarcó la importancia de profundizar los lazos entre los diferentes actores productivos para generar entramados positivos para llegar de mejor manera a los consumidores, poner en agenda las dificultades y las discusiones sobre educación y comercialización.

Para el miembro del Consejo Ejecutivo provincial de la CTA, "hay que poner valor en la identidad. Estamos hablando de compañeros que están en el territorio y que construyen día a día la esperanza de seguir adelante con su familia, teniendo y formando un proyecto con otros".

También subrayó la necesidad de "llegar a cada rincón para dinamizar las propuestas que tenemos, fomentar el cooperativismo, asociarse con otro. Tenemos la voluntad de seguir trabajando fuertemente con el Ministerio de Educación, los Centros de Formación Profesional, Universidades y valorar que este movimiento lo estamos haciendo desde los trabajadores".

En la misma línea, y poniendo el foco en el trabajo cooperativo, Joaquín Sancha afirmó que "la integración y la forma que tenemos de ver el cooperativismo de trabajo es un brazo más del movimiento obrero argentino, y del sector del campo".

Asimismo, el secretario de la CNCT reconoció el trabajo del gobierno por revertir la situación desgastada en la que se encontraban las cooperativas luego de los años del macrismo. "Estamos dando batalla desde un frente productivo. Tenemos que entender que cualquier cooperativa tiene que hacer productos de calidad y cumplir con la demanda. En la Provincia somos una herramienta de producción y de generación de trabajo. Las redes de integración son posibles, porque las vemos en los hechos", finalizó.

Con políticas públicas inclusivas

Por último, el ministro de Desarrollo Agrario, Javier Rodríguez, realizó una distinción entre los objetivos y formas de los modelos neoliberales y Nacional y Popular de cara a la ruralidad, donde observó que se trata de un desafío político de generar un discurso inherentemente vinculado a la práctica.

"Cuando pensamos en serio la competitividad de las producciones, estamos hablando de temas estructurales, que conllevan un proceso. Cuando hablamos del sector y los distintos productores, enseguida surgen las diferentes escalas de productores y hay que pensar en esas diferencias", expresó.

Rodríguez apuntó a la necesidad de un cambio de logística para lograr un entramado que permita la posibilidad de capacitaciones, de formación profesional, y que "es importante la conexión que tiene que ver con la educación, capacitación y desarrollo técnico. Tenemos la enorme tarea de poner en agenda estos temas, porque esto es abordar realmente las necesidades del sector y desarrollar la ruralidad: Pensar y construir una provincia que no tenga la desigualdad territorial que tiene hoy, sino que pueda ser incluyente en el sentido más amplio", y concluyó las disertaciones poniendo el foco en el hecho de que "las políticas públicas se construyen colectivamente. Se necesitan definiciones políticas claras, mucho trabajo de todos los que estamos en el sector público, y también de una militancia activa".

La actividad se llevó a cabo en formato virtual por las condiciones sanitarias que se viven actualmente, en momentos en que como definió el gobernador Axel Kicillof, "no es una segunda ola, es un tsunami".

El Portal de las Cooperativas

Toda la INFORMACIÓN del COOPERATIVISMO en un solo lugar

DIFUSIÓN de principios y valores cooperativos
Generación de CONOCIMIENTO
Intercambio de EXPERIENCIAS
Promoción del ASOCIATIVISMO
Compre cooperativo
INTEGRACIÓN institucional y comercial

www.cooperativas.com.ar Cooperativas @portalcoopes

ARTICULACIÓN PÚBLICO–PRIVADA

Incentivan la transición hacia la agroecología

// A partir de experiencias compartidas, elaboran un plan que se adapte a las condiciones y necesidades de los diferentes territorios.

La Red Nacional de Municipios y Comunidades que Fomentan la Agroecología (Renama) reúne a un amplio número de organizaciones y personas particulares en favor de la implementación de la agroecología al sistema agroalimentario.

Con el objetivo de intercambiar experiencias y conocimientos, la Red trabaja junto a municipios, productores y productoras, técnicos y técnicas, y agrupaciones ambientales académicas, además de acompañar y visibilizar las acciones agroecológicas en el territorio. "Es una especie de consenso de la Red que la política territorial la tiene que llevar adelante el municipio, y nosotros acompañarlos", afirmó Rodrigo Castro Volpe, uno de sus referentes.

"La agroecología plantea que las iniciativas relacionadas con la agricultura tiene que tener en mente las realidades locales en términos ambientales, sociales, culturales, políticos y económicos. De esa manera, el cómo se va a implementar va a depender de cada municipio y su realidad", puntualizó.

Castro Volpe, en comunicación con la *Cooperativa de Trabajo Ecomedios*, explicó que "la metodología se va construyendo y aprendiendo en el camino. Tiene que ver con entramados y condiciones diferentes, y a partir de la experiencia hemos integrado un listado por donde vemos que es más factible iniciar el recorrido de una política pública municipal". Además, agregó que es importante "poder crear un campo energético positivo en el lugar, ya que vamos a sembrar una idea para que después crezca en ese territorio".

10 posibilidades de implementación

Actualmente, la Red cuenta con la participación de más de 30 municipios y 29 grupos de productores y productoras a los que acompañan varios equipos de asesores. Para formalizar la composición, están llevando adelante un relevamiento de datos para conocer en qué condiciones se encuentra cada municipio, gestionar de la mejor manera los recursos y definir cuál sería la acción más adecuada para iniciar una transición hacia la agroecología.

Para realizar dicho diagnóstico, se consulta sobre la existencia de una ordenanza de limitación de agrotóxicos o de promoción de la agroecología, donde se abre la discusión a lo referido a la industria y las nuevas posibilidades. Luego, si el lugar cuenta con programa o área del municipio para la promoción de la agroecología que les permita tener un registro de productores y productoras, así como también la presencia una mesa de trabajo para promocionar el sistema, que cuente con participación del sector privado, público y sociedad civil.

También consideran importante evaluar la presencia de técnicas y técnicos especializados dentro o fuera del municipio que pueda dar respuesta a las inquietudes de quienes producen, con los cuales se podrá conformar un grupo de aprendizaje en el que se recorran los campos y se conozcan diferentes experiencias. Asimismo, es necesaria la realización de charlas sobre agroecología para el público general, para darle identidad a la propuesta.

Otro punto importante es la implementación de mercados o ferias de alimentos agroecológicos, que pongan en contacto directo a productores y productoras con quienes consumen sus alimentos, y la existencia de un programa de compra de alimentos agroecológicos municipal.

Renama está compuesta únicamente de manera voluntaria, por lo que busca desarrollar estrategias para el viraje hacia lo agroecológico basado en las diversas experiencias que se comparten.

EN EL ÁMBITO URBANO

"Una producción diferente es posible, necesaria y urgente"

// "Soberana Huertas Urbanas Agroecológicas" es un proyecto que busca difundir información sobre este modo de producción, dando soluciones a las dudas de las personas y creando un espacio de intercambio.

La iniciativa está a cargo Evangelina Lasala, que estudió producción agropecuaria y medio ambiente y desde siempre estuvo en contacto con huertas.

El año pasado, durante la pandemia, decidió generar un lugar en el que compartir información sobre el proceso de las plantas, al notar que "hubo una vuelta a las huertas en casa por el tiempo que pasamos adentro, y la gente se interesó en poder tener sus propios alimentos. Hay una mayor conciencia sobre qué relación tenemos con la naturaleza y la huerta urbana nos acerca a ella".

"Empecé a compartir en redes porque en internet hay mucha información, pero hay que saber buscar porque muchas veces se mezcla, o no es tan específica de agroecología en casa", explicó. "Así nació Soberana, que todavía tiene mucho por delante", afirmó, y agregó que la dinámica actual consiste en tener abierto el espacio en Instagram para que las personas puedan subir historias de sus plantas, y plantear alguna duda, a la que ella da respuesta.

El proceso que incentiva es el de reeducar sobre la huerta, ya que expresó que "gente de otras generaciones solía tener huertas, nuestros abuelos y abuelas. Hay que volver a entender el proceso, dejar de querer lo inmediato y plástico. Es un trabajo de hormiga, pero cuando entendés cómo es, que la naturaleza es 'perfecta' así como es, te relajás y empezás a ver resultados".

Otra producción es posible

Lasala señaló que su objetivo es "mostrar que se puede hacer otra cosa que no sea ir y comprar en la verdulería. Y, cuando no se pueda producir, dar a conocer otros tipos de comercialización, entrar en contacto con productores y productoras. Hoy por hoy, muchas veces pasa que hay más demanda que oferta de este tipo de productos".

"Pensar en que una producción diferente no solo es posible, es necesaria y urgente. Creo que la pandemia nos dio cuenta de eso, cómo nos relacionamos con la naturaleza y que hay consecuencias", remarcó la propulsora de Soberana.

"Si queremos garantizar nuestra supervivencia, y la de las demás especies, hay que entender que afecta desde el pequeño acto que uno o una puede hacer en su casa, pero también hay que pensar en lo colectivo para lograr un mundo más justo", puntualizó.

Actualmente, Lasala está trabajando en una serie de videos cortos para ver de forma online a modo de curso, en el que se abordarán las cuestiones más importantes a saber al momento de tener una huerta en casa: la huerta agroecológica no es de plástico, tiene que haber flores y aromáticas, hay que cuidar el suelo y asegurarle cobertura, hacer un manejo correcto del cultivo, guardar tus propias semillas y sembrar en la época correcta. Y, siempre, seguir aprendiendo de la prueba y error".

Para más información sobre la iniciativa y consultas sobre cursos o asesoramiento sobre huertas en patios, balcones o terrazas, se encuentra disponible en su Instagram.

Fuente: El Digital de Bahía

ESCUELAS DE ALTERNANCIA

Redefinen el modelo de la educación en la ruralidad

// Convivencia de valores y actividades que contribuyen a un mayor arraigo de jóvenes con su entorno social.

Las "Escuelas de Alternancia" continuaron trabajando durante los meses más críticos de la pandemia y se posicionan como una alternativa en los modelos educativos, por sus instrumentos pedagógicos.

Este tipo de instituciones tienen su base fundamental en educar a partir de la realidad del medio rural, alternando entre la escuela y el mundo familiar, el trabajo y la producción. "Contribuyó y contribuye a que los jóvenes rurales puedan completar sus estudios secundarios sin desarraigarse de su propio medio y de su familia", explicó el especialista en Pedagogía de la Alternancia y fundador de la Apefa, Gerardo Bacalini.

Las escuelas que actualmente aplican esta metodología desarrollan sus actividades en varias provincias de la República Argentina como parte de las Escuelas de la Familia Agrícola (EFA): Unefam en Misiones, EFAs del Taragüi en Corrientes, Santiago del Estero, Chaco y Santa Fe. Por otra parte, existen Centros de Formación Rural como la Fundación Marzano en Buenos Aires, Santa Fe y Mendoza y el CEPT, un modelo cogestivo entre la Dirección General de Cultura y Educación de Buenos Aires y la Federación de Asociaciones de Centros Educativos para la Producción Total (Facept).

"Durante esta situación de pandemia, la alternancia y sus instrumentos pedagógicos sirvieron para contener el proceso educativo: los medios tecnológicos y las visitas de los docentes fueron fundamentales", afirmó Bacalini. Por ese motivo, la Organización Nacional de Escuelas de Alternancia de la República Argentina (Oneara) "está realizando gestiones con el Ministerio de Educación de la Nación para obtener apoyo en lo que hace al tema, conectividad y computadoras para los alumnos", agregó.

Por otra parte, la Asociación Internacional de Movimientos Familiares de Educación Rural (Aimfr), de la cual Argentina es miembro fundadora, está realizando estudios para potenciar la pedagogía de la alternancia.

Esta organización, formalizada en 1975, agrupa a representantes de Europa, África, Asia, América del Norte, Central y del Sur, y a partir de este año estará presidida por un ex alumno de un CFR de la Provincia de Buenos Aires, Matías Lestani.

"ASÍ SON LOS SUELOS DE MI PAÍS"

Invitan a escuelas a participar de concurso nacional

// La iniciativa busca generar un espacio de reflexión, concientización, estudio e investigación en base a las múltiples funciones del recurso suelo.

"Así son los suelos de mi país" es un proyecto educativo que nace en el año 2017 y es impulsado por CREA con el apoyo técnico del INTA, la Asociación Argentina de la Ciencia del Suelo (AACS) y FAO Argentina.

Propone invitar a escuelas primarias y secundarias públicas y privadas de la Argentina a presentar trabajos de investigación sobre los recursos naturales y su relación con el ambiente y la producción, trabajando en equipo entre estudiantes, educadores, directivos, productores y productoras CREA y técnicos y técnicas de INTA y AACS.

La propuesta surgió en el 2017 con el objetivo revalorizar la importancia de la conservación del suelo en todos los niveles de la sociedad, y en especial en el ámbito educativo y productivo. Mediante la participación de alumnos y alumnas de diferentes instituciones y niveles, trabajan a los fines de impulsar en el ámbito educativo un espacio de reflexión, sensibilización y generación del conocimiento a través de la investigación, como herramienta de aprendizaje y discusión.

Asimismo, apuntan a revalorizar la importancia de los recursos naturales tales como el suelo, el aire, el agua y la biodiversidad, y su relación con el ambiente y la producción, y promover la metodología de trabajo en red, a través de espacios de encuentro e intercambio entre estudiantes, docentes, productores agropecuarios, investigadores e instituciones.

En esta quinta edición se llevará a cabo bajo el lema "Producción y Ambiente. Nuestro desafío: ampliar la mirada", y se abordará teniendo en cuenta la sostenibilidad en la producción de alimentos, para poner en foco en el impacto sobre los Recursos Naturales, como parte vital para sostener la vida en la tierra y aportar al logro de los Objetivos de Desarrollo Sostenible.

Las capacitaciones y charlas técnicas que se ofrecerán se llevarán a cabo con modalidad presencial y/o virtuales y contarán con contenidos desarrollados por expertos de CREA, INTA, AACS y FAO Argentina. También participarán Universidades y técnicas y técnicos de Conicet. Tendrán un equipo tutorial de especialistas, acompañamiento tutorial tecnológico para el uso del campus, materiales audiovisuales y multimedia, espacios virtuales de intercambio y construcción colectiva, seguimiento de consultas personalizado y diversas actividades y herramientas orientadas a la transferencia, prácticas situadas y diseño de proyectos.

Durante estos 4 años desde su lanzamiento, participaron del proyecto más de 3.500 estudiantes de 250 escuelas de las provincias de Buenos Aires, Córdoba, Santa Fe, La Pampa y Salta, y se desarrollaron más de 250 trabajos de investigación.

Ecos de la tierra

Si sospechas de violencia en la niñez o adolescencia. Llamá al 137 las 24 horas, los 365 días del año.

Violencia familiar | Abuso o explotación sexual | Grooming: (Acoso sexual por medio de internet) | Sharenting: (Es la práctica por parte de personas adultas de sobreexponer o compartir fotos de sus hijos e hijas en internet y las redes sociales.)

EcoMedios
Cooperativa de Trabajo
Ecomedios Ltda.